



COMUNE DI MODOLO
PROVINCIA DI ORISTANO

DOCUMENTO UNICO DI PROGRAMMAZIONE SEMPLIFICATO
TRIENNO 2023-2024-2025

PRESENTAZIONE DEL DOCUMENTO

L'esigenza di armonizzazione dei bilanci all'interno del comparto della Pubblica Amministrazione, avente l'obiettivo di rendere effettivamente disponibili i dati dei bilanci delle Amministrazioni locali e regionali, ha fatto sì che il Governo approvasse lo schema di decreto legislativo n. 118 del 23 giugno 2011, avente ad oggetto: "Disposizioni in materia di armonizzazione contabile e degli schemi di bilancio delle Regioni, degli enti locali e dei loro enti, a norma degli articoli 1 e 2 della legge delega sul federalismo fiscale" (L. 42/ 2009).

La norma ha stabilito i seguenti principi:

- adozione di regole contabili uniformi e di un comune piano dei conti integrato;
- adozione di comuni schemi di bilancio articolati in missioni e programmi;
- adozione di un bilancio consolidato con le proprie società partecipate;
- affiancamento, a fini conoscitivi, al sistema di contabilità finanziaria di un sistema e di schemi di contabilità economico-patrimoniale;
- raccordabilità dei sistemi contabili e degli schemi di bilancio con quelli adottati in ambito europeo;
- definizione di una tassonomia per la riclassificazione dei dati contabili;
- definizione di un sistema di indicatori di risultato semplici, misurabili e riferiti ai programmi di bilancio.

Nel primo titolo del D. Lgs. 118/2011 si trovano disposizioni in materia di principi contabili generali e applicati per gli Enti locali; in particolare, il principio contabile applicato n. 12 (concernente la programmazione di bilancio), statuisce che la programmazione è il processo di analisi e valutazione che, comparando e ordinando coerentemente tra loro le politiche e i piani per il governo del territorio, consente di organizzare, in una dimensione temporale predefinita, le attività e le risorse necessarie per la realizzazione di fini sociali e la promozione dello sviluppo economico e civile delle comunità di riferimento.

Quello della programmazione è un processo che si fonda sul rispetto delle possibilità economiche-finanziarie dell'ente e la sua possibile evoluzione futura; inoltre richiede la partecipazione dei portatori di interesse nei confronti dell'Ente. Il processo si conclude con la definizione, da parte dell'Ente stesso, delle decisioni politiche e gestionali che portano alla formulazione delle missioni e dei piani dell'ente.

Il Documento Unico di Programmazione degli enti locali (DUP), sostituisce la Relazione previsionale e programmatica e, al contrario di quest'ultima, non è un mero allegato del bilancio, ma costituisce il presupposto indispensabile per l'approvazione del bilancio di previsione triennale.

Il DUP ha come obiettivo primario quello di riunire in un solo documento, posto a monte del Bilancio di previsione finanziario, le analisi, gli indirizzi e gli obiettivi che devono guidare la predisposizione del bilancio di previsione triennale e la sua successiva gestione.

La programmazione si attua nel rispetto dei principi contabili generali contenuti nell'allegato 4.1 del D. Lgs. 23 giugno 2011, n. 118.

I documenti nei quali si formalizza il processo di programmazione devono essere predisposti in modo tale da poter consentire ai portatori di interessi di:

- conoscere, relativamente a missioni e programmi di bilancio, i risultati che l'ente si propone di conseguire;
- valutare il grado di effettivo conseguimento dei risultati al momento della rendicontazione.

L'attendibilità, la congruità e la coerenza, interna ed esterna, dei documenti di programmazione è prova dell'affidabilità e della credibilità dell'ente.

Nel rispetto del principio di comprensibilità, i documenti della programmazione esplicitano con chiarezza il collegamento tra:

- il quadro complessivo dei contenuti della programmazione;
- i portatori di interesse di riferimento;
- le risorse finanziarie, umane e strumentali disponibili;
- le correlate responsabilità di indirizzo, gestione e controllo.

Il DUP si compone di due sezioni:

la **Sezione Strategica (SeS)**: sviluppa e concretizza le linee programmatiche di mandato di cui all'art. 46 comma 3 del decreto legislativo 18 agosto 2000, n. 267 e, con un orizzonte temporale pari al mandato amministrativo, individua gli indirizzi strategici dell'Ente. In particolare, la SeS individua le principali scelte che caratterizzano il programma dell'Amministrazione, da realizzare nel corso del mandato amministrativo, in coerenza con il quadro normativo di riferimento e con le linee di indirizzo della programmazione regionale, compatibilmente con i vincoli di finanza pubblica. Nel corso del mandato amministrativo, la Giunta Comunale rendiconta al Consiglio Comunale lo stato di attuazione del programma di mandato.

la **Sezione Operativa (SeO)**: ha carattere generale, contenuto programmatico e costituisce lo strumento a supporto del processo di previsione definito sulla base degli indirizzi generali e degli obiettivi strategici fissati nella Sezione Strategica del Documento unico di programmazione. In particolare, la Sezione Operativa contiene la programmazione operativa dell'ente avendo a riferimento un arco temporale sia annuale che pluriennale. Il contenuto della SeO, predisposto in base alle previsioni ed agli obiettivi fissati nella Sezione Strategica, costituisce guida e vincolo ai processi di redazione dei documenti contabili di previsione dell'ente. La Sezione operativa del DUP è redatta, per il suo contenuto finanziario, per competenza con riferimento all'intero periodo considerato, e per cassa con riferimento al primo esercizio; si fonda su valutazioni di natura economico-patrimoniale e copre un arco temporale pari a quello del bilancio di previsione. La Sezione operativa supporta il processo di previsione per la predisposizione della manovra di bilancio. La Sezione operativa individua, per ogni singola missione, i programmi che l'Ente intende realizzare per conseguire gli obiettivi strategici definiti nella Sezione Strategica. Per ogni programma, e per tutto il periodo di riferimento del Documento unico di programmazione, sono individuati gli obiettivi operativi annuali da raggiungere. Per ogni programma sono individuati gli aspetti finanziari, sia in termini di competenza, con riferimento all'intero periodo considerato, che di cassa, con riferimento al primo esercizio, della manovra di bilancio.

Per gli enti locali con popolazione fino a 5 mila abitanti, i correttivi approvati con Decreto del Ministero dell'Economia e delle Finanze del 18 maggio 2018, ha previsto un **DUP semplificato**, che non prevede l'articolazione in due sezioni e presenta contenuti minimi più leggeri. In particolare, non è obbligatorio definire obiettivi strategici di mandato collegati alle missioni e obiettivi operativi collegati ai programmi, né indicare gli stanziamenti di spesa riferiti alle missioni e ai programmi di bilancio. Per gli enti locali con popolazione fino a 2 mila abitanti il Documento unico di programmazione è ancora più semplificato. Lo schema principale su cui si lavora, quello destinato agli enti fino a 5 mila abitanti, si sviluppa in 20 pagine di tabelle, che si aprono con la richiesta di tutti i dati chiave per la situazione socio-economica del territorio (dal bilancio demografico alla situazione di infrastrutture e servizi locali), proseguono con un esame dei fenomeni contabili (situazione di cassa, indebitamento, debiti fuori bilancio) e del personale per concludersi con gli indirizzi strategici su entrate, spese e sostenibilità. Non manca un esame puntuale missione per missione, e un focus conclusivo sulla gestione del patrimonio e sui piani triennali di revisione della spesa. Se gli abitanti non arrivano a duemila, invece, la semplificazione ulteriore si traduce secondo il decreto nella «illustrazione delle spese programmate e delle entrate previste per il loro finanziamento, in parte corrente e in parte investimenti», accompagnata dalla descrizione di sei temi: l'organizzazione dei servizi pubblici, la coerenza fra programmazione e strumenti urbanistici, le scelte su tributi e tariffe, il personale, gli investimenti e il rispetto dei vincoli di finanza pubblica.

PARTE PRIMA

ANALISI DELLA SITUAZIONE INTERNA ED ESTERNA DELL'ENTE

❖ POPOLAZIONE

Modolo è un piccolo comune collinare della Provincia di Oristano. Esso presenta una estensione di 2,47 km². Gli abitanti residenti al 31/12/2021 sono 155, di cui n° 74 maschi e n° 81 femmine.

Popolazione dell'ente

-Popolazione legale al censimento	n.
-Popolazione residente al 31/12/2020	• n. 155
Di cui: maschi	n. 73
femmine	n. 82
nuclei familiari	n. 84
-Nati nell'anno	n. 2
-Deceduti nell'anno	n. 3
-Saldo naturale	n. - 1
-Immigrati nell'anno	n. 2
-Emigrati nell'anno	n. 1
-Saldo migratorio	n. 1
SALDO TOTALE (saldo naturale + saldo migratorio)	0

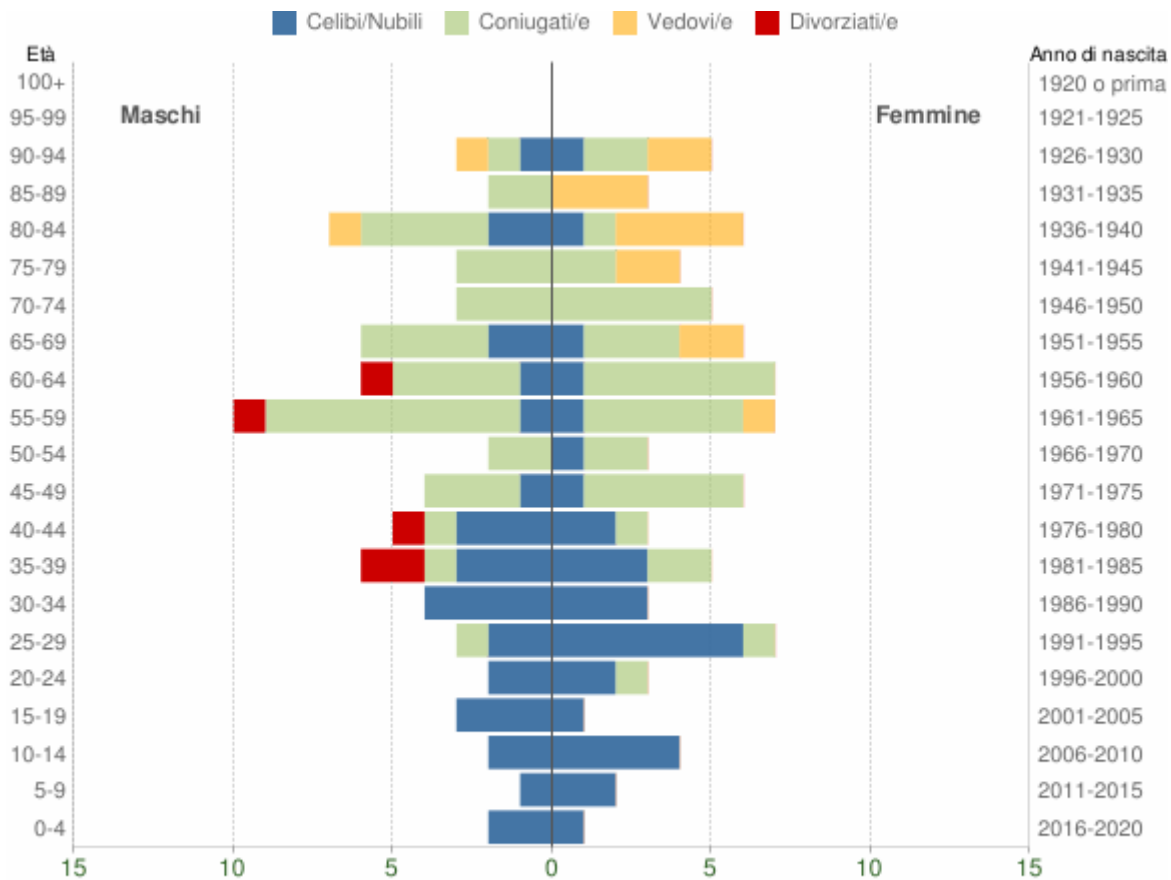

Popolazione per età, sesso e stato civile - 2021

COMUNE DI MODOLO (OR) - Dati ISTAT 1° gennaio 2021 - Elaborazione TUTTITALIA.IT

❖ **TERRITORIO**

SUPERFICIE:	Kmq 2,52
RISORSE IDRICHE: -Laghi -Fiumi e torrenti	n° 0 n° 1
STRADE: -Statali -Provinciali -Comunali -Vicinali	0 km 3 km 14 km 10 km
PIANI E STRUMENTI URBANISTICI VIGENTI (se la risposta è SI, indicare data ed estremi del provvedimento di approvazione) -Piano edilizia economica e popolare	Si - Piano regolatore adottato il 07.08.1996
PIANO INSEDIAMENTI PRODUTTIVI -Industriali -Artigianali -Commerciali -Altri strumenti (specificare)	
PIANO URBANISTICO COMUNALE	
PIANO ATTUATIVO – PIANO PARTICOLAREGGIATO CENTRO STORICO	

❖ **ECONOMIA INSEDIATA**

ALLEVAMENTO	1 allevamento
ARTIGIANATO	1 estetista, 2 azienda vitivinicola
INDUSTRIA	Non sono presenti industrie nel territorio

COMMERCIO	
TURISMO E AGRITURISMO	1 bar ristorante e 2 bed & breakfast
TRASPORTI	

❖ **ORGANIZZAZIONE E MODALITA' DI GESTIONE DEI SERVIZI PUBBLICI LOCALI**

SERVIZIO	MODALITA' DI SVOLGIMENTO
Trasporto scolastico	Pubblico locale
Manutenzione verde urbano	Gestione diretta
Manutenzione illuminazione pubblica	Gestione esterna
Servizio idrico integrato	Gestione diretta
Servizi sociali: famiglia, minori, anziani	Mista
Servizio di igiene ambientale: raccolta e smaltimento rifiuti solidi urbani	Servizio associato mediante Unione dei Comuni della Planargia

❖ STRUTTURA DELL'ENTE

Organi politici

Sindaco: Dr. Omar Aly Kamel Hassan

Proclamato il 11/06/2018

GIUNTA:

COGNOME E NOME	ATTRIBUZIONI DELEGATE	IN CARICA
GIOVANNI MARIA MILIA	DECORO URBANO-URBANISTICA-LAVORI PUBBLICI- EDILIZIA PRIVATA/vice sindaco	20/06/2018
SIAS MAURO	ATTIVITA' PRODUTTIVE-PROGRAMMAZIONE TERRITORIALE- TURISMO ED EVENTI	20/06/2018
MANUELA CALARESU	SERVIZI SOCIALI, ATTIVITA' CULTURALIE SPORTIVE, DIRITTO ALLO STUDIO	20/06/2018

CONSIGLIO COMUNALE:

GENERALITA' CONSIGLIERI	IN CARICA
GIOVANNI MARIA MILIA	11/06/2018
SIAS MAURO	11/06/2018
MANUELA CALARESU	11/06/2018
TIZIANA MELONI	11/06/2018
PUDDINU ERIKA	11/06/2018
MILIA FRANCESCO	11/06/2018
MADEDDU ANDY	11/06/2018
SECHI MILENA	11/06/2018
DAFNI RUSCETTA	11/06/2018
PUTZOLU AUGUSTO	11/06/2018

ORGANIZZAZIONE DEL COMUNE

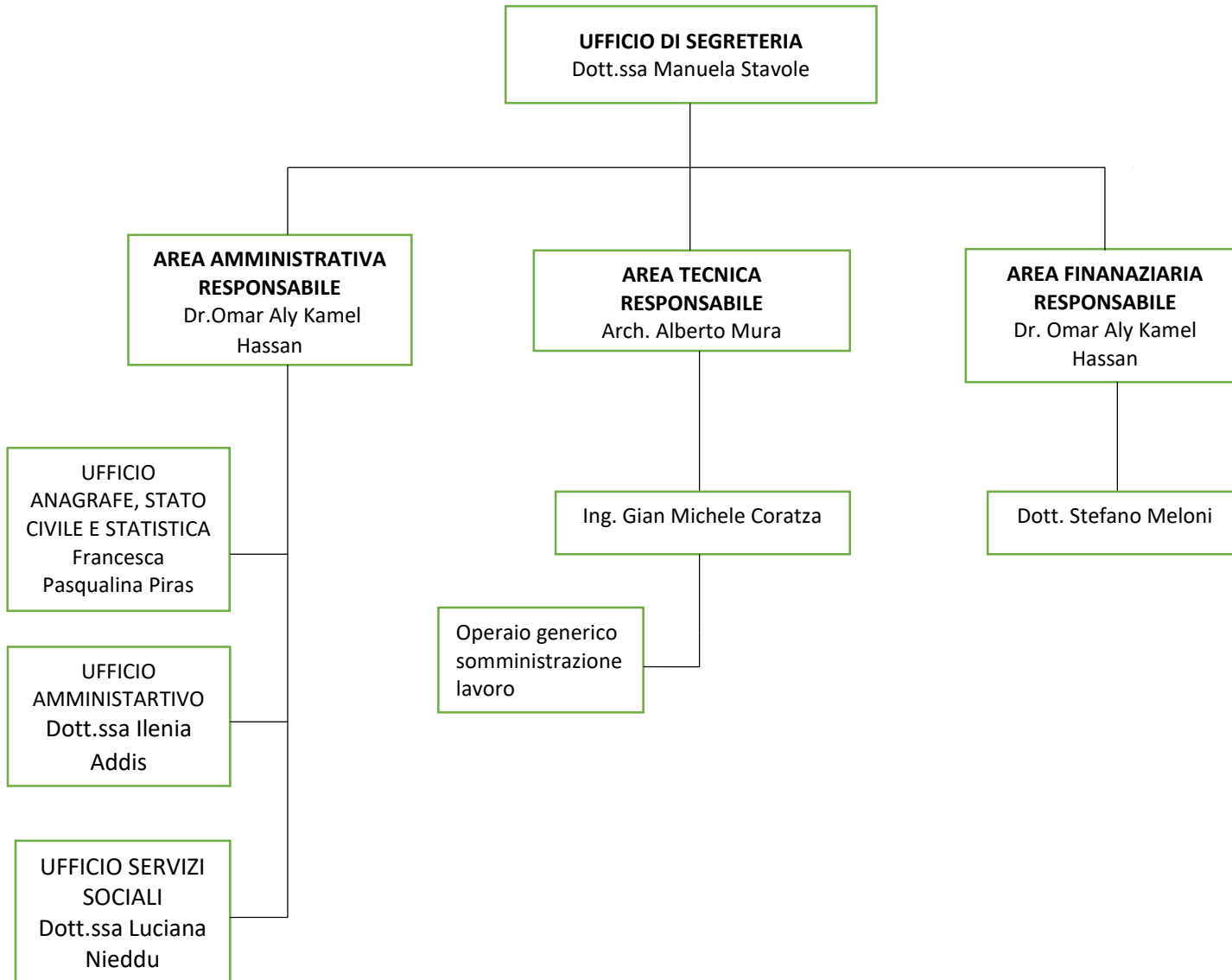

❖ VINCOLI DI FINANZA PUBBLICA

-L'Ente, nel quinquennio precedente ha rispettato i vincoli di finanza pubblica.

-Condizione giuridica dell'Ente: L'Ente non è commissariato e non lo è stato nel periodo del mandato precedente. L'insediamento della nuova amministrazione non proviene da un commissariamento dell'Ente ai sensi dell'art. 141 o 143 del TUEL, ma dalle elezioni amministrative svoltesi in data 10/06/2018.

-Condizione finanziaria dell'Ente: l'Ente non ha dichiarato il dissesto finanziario durante il mandato precedente, ai sensi dell'art. 244 del TUEL, né il predissesto finanziario ai sensi dell'art. 243-bis.

PARTE SECONDA

INDIRIZZI GENERALI RELATIVI ALLA PROGRAMMAZIONE PER IL PERIODO DI BILANCIO

CONDIZIONI ESTERNE

Con riferimento alle condizioni esterne si evidenziano i seguenti elementi di valutazione:

La programmazione delle attività e degli investimenti di un ente locale non può essere attuata senza il necessario raccordo con la situazione socio-economica e con la programmazione degli altri enti costituenti la Pubblica Amministrazione, nonché dell'UE. Primo fra tutti c'è lo Stato Italiano, ma non si può dimenticare il nuovo ruolo che regioni e province vengono a svolgere nel modello di "governance" affermatosi in questi ultimi anni e consolidatosi con l'approvazione della modifica del titolo V della Costituzione; così come è necessario ricordare anche il ruolo che l'UE, in particolare con riferimento al Two Pack (costituito da due regolamenti UE, il n. 472 ed il n. 473, in vigore dal 30 maggio 2013) volto a rafforzare il monitoraggio delle finanze pubbliche dei paesi dell'Area dell'Euro. In tale senso vanno lette le Raccomandazioni (Country Specific Recommendations - CSR) che il Consiglio UE, a chiusura del 1° Semestre Europeo 2014, ha rivolto all'Italia, sulla base delle valutazioni sulla situazione macroeconomica e di bilancio del Paese che hanno comportato l'adozione, già nel corso del 2014, di molteplici norme tra le quali si segnalano le seguenti di maggiore interesse per gli enti locali:

- Sostenibilità delle finanze pubbliche (riduzione della spesa per acquisti di beni e servizi e rafforzamento dei vincoli per il conseguimento di risparmi di spesa della pubblica amministrazione, modifica al parametro di riferimento per il contenimento del turnover del personale, misure per favorire la mobilità tra amministrazioni, ulteriori limiti di spesa per incarichi di consulenza ed assimilati della PA, introduzione del limite massimo di autovetture, individuazione dei fabbisogni standard da utilizzare come criterio per la ripartizione del Fondo di Solidarietà comunale o del fondo perequativo, istituzione del Nuovo Sistema Nazionale degli Approvvigionamenti, misure di razionalizzazione delle società partecipate locali);
- Sistema fiscale (riordino della fiscalità locale, con l'introduzione dell'Imposta unica comunale IUC, costituita dall'IMU, dalla TASI e dalla TARI, incremento della collaborazione tra i Comuni e l'Agenzia delle Entrate, in tema di accertamento dei tributi statali);
- Efficienza della pubblica amministrazione (l'ampia riforma in materia di enti locali, che istituisce le Città metropolitane, ridefinisce il sistema delle Province e detta una nuova disciplina in materia di unioni e fusioni di Comuni, l'introduzione del Sistema di Interscambio delle fatture elettroniche, nuova disciplina in materia di mobilità del personale, l'introduzione di nuove misure in materia di anticorruzione, con l'istituzione dell'ANAC in sostituzione dell'AVCP).
- La revisione della spesa

Sempre la Legge di Stabilità 2018 ha previsto modifiche agli acquisti di beni e servizi inferiori a 40.000 euro (art. 1 comma 501 e 502 della legge 208/2015), per spesa connesse al contenimento di spese di funzionamento e gestione, manutenzione e acquisto di beni e servizi della Pubblica Amministrazione.

Sono state inoltre confermate le limitazioni di spesa per acquisto di autovetture, mobili e arredi.

- Regole di bilancio per le amministrazioni locali

Finalmente, come chiesto per anni dall'ANCI, è stato semplificato in maniera sostanziale il meccanismo con il quale gli enti locali concorrono alla realizzazione degli obiettivi di finanza pubblica. Dal 2016 tale meccanismo, in sostituzione del patto di stabilità interno, era rappresentato dal saldo di finanza pubblica, disciplinato dall'art. 1, commi 465, 466 e 468, della legge n. 232/2016. Come noto, il difetto più rilevante del meccanismo come sopra disciplinato era rappresentato dal fatto di considerare rilevanti le spese di investimento, non considerando invece rilevanti delle peculiari forme di finanziamento per gli enti locali: l'applicazione dell'avanzo di amministrazione; il fondo pluriennale vincolato (FPV) di entrata non finanziato da entrate finali; l'accensione di mutui. A seguito di ciò, gli enti locali: accertavano degli avanzi di amministrazione, spesso accompagnati da rilevanti disponibilità di cassa, che non potevano tuttavia finanziare spese di investimento negli esercizi successivi; finanziavano una spesa di investimento in un determinato anno, magari tramite l'applicazione dell'avanzo di amministrazione, costituivano il fondo pluriennale vincolato nel rispetto del § 5.4 del principio contabile applicato concernente la contabilità finanziaria, non riuscivano spesso a garantire l'esigibilità della spesa nello stesso anno, vedendo così sfumare il finanziamento nell'anno successivo, in quanto il FPV non veniva considerato un'entrata rilevante ai fini del calcolo del saldo di finanza pubblica; non potevano accendere mutui a finanziamento di opere pubbliche, nemmeno nel rispetto dei requisiti di cui all'art. 204 del D.Lgs. n. 267/2000 (TUEL), in quanto tale entrata non era considerata rilevante (mentre la spesa finanziata lo era) per il calcolo del saldo di finanza pubblica. Gli interventi della Corte Costituzionale L'art. 1, comma 466, della legge n. 232/2016 prevedeva che, fino all'esercizio 2019, tra le entrate e le spese finali dovesse essere incluso il fondo pluriennale vincolato di entrata e di spesa, non riveniente dal ricorso all'indebitamento. L'art. 9 della legge n. 243/2012 prevedrebbe altresì che, dall'esercizio 2020, tra le entrate e le spese finali debba essere incluso il fondo pluriennale vincolato di entrata e di spesa, finanziato dalle entrate finali. La sentenza n. 274/2017 (depositata il 29/11/2017) e la sentenza n. 101/2018 (depositata il 17/05/2018) della Corte costituzionale hanno tuttavia disposto che l'avanzo di amministrazione e il fondo pluriennale vincolato non debbano subire limitazioni nel loro utilizzo: l'avanzo di amministrazione rimane nella disponibilità dell'ente che lo realizza; l'avanzo di amministrazione non può essere oggetto di prelievo forzoso. La Consulta ha dichiarato illegittimo il comma 466 dell'articolo 1 della legge n. 232/2016, nella parte in cui stabilisce che dal 2020 tra le entrate e le spese finali e incluso il fondo pluriennale vincolato di entrata e di spesa, finanziato dalle entrate finali (dunque non dall'avanzo di amministrazione); la Corte costituzionale ha quindi dichiarato l'illegittimità delle norme che, a partire dal 2020, dispongono che, ai fini della determinazione del saldo di finanza pubblica, le spese vincolate nei precedenti esercizi debbano trovare finanziamento nelle sole entrate di competenza.

Anche in attuazione delle sentenze della Corte costituzionale sopra citate, la RGS ha infine emanato il 3/10/2018 la circolare n. 25. Con la circolare n. 25/2018 la RGS, attuando una importante modifica delle modalità del calcolo del saldo di finanza pubblica, ha precisato, solamente però con riguardo al 2018: che gli enti locali possono utilizzare il risultato di amministrazione per investimenti, nel rispetto delle sole disposizioni previste dal decreto legislativo 23 giugno 2011, n. 118; ai fini della determinazione del saldo di finanza pubblica, di cui al paragrafo B.1 della circolare n. 5 del 20 febbraio 2018, gli enti locali considerano tra le entrate finali anche l'avanzo di amministrazione per investimenti applicato al bilancio di previsione del medesimo esercizio. In ogni modo, la circolare RGS n. 25/2018 ha consentito di considerare un'entrata rilevante ai fini del rispetto del saldo di finanza pubblica l'applicazione dell'avanzo di amministrazione esclusivamente per il finanziamento di investimenti (anche se tale limitazione non rispetta pienamente il disposto delle sentenze della Corte costituzionale n. 247/2017 e n. 101/2018, le quali impongono di "sbloccare" l'utilizzo degli avanzi di amministrazione e del fondo pluriennale vincolato indipendentemente dal tipo di spesa finanziata dagli avanzi e dal fondo pluriennale vincolato).

Dopo numerose richieste negli ultimi anni da parte dell'ANCI per alleggerire sensibilmente i vincoli derivanti dal patto di stabilità interno prima e dal saldo di finanza pubblica poi, la legge di bilancio 2019 (legge n. 145/2018) ha sostanzialmente eliminato e superato tali meccanismi. Il comma 821 dell'art. 1 della legge n. 145/2018 dispone che, dall'esercizio 2019, gli enti locali si considerino in equilibrio in presenza di un risultato di competenza dell'esercizio non negativo; tale informazione è desunta, in ciascun anno, dal prospetto della verifica degli equilibri allegato al rendiconto della gestione previsto dall'allegato 10 del D.Lgs. n. 118/2011. Il comma 821 citato, in pratica, chiede agli enti locali di garantire solamente il mantenimento di un equilibrio che già deve essere assicurato: l'equilibrio di parte corrente e l'equilibrio di parte capitale indicati dal prospetto di verifica degli equilibri di cui all'allegato 10 al D.Lgs. n. 118/2011. Inoltre, il comma 820 della stessa norma dispone che, a decorrere dal 2019, gli enti locali utilizzino il risultato di amministrazione (si legga, l'avanzo di amministrazione) e il fondo pluriennale vincolato (sia di entrata che di spesa) nel rispetto esclusivo di quanto disposto dal D.Lgs. n. 118/2011. Dunque, ciò significa che l'avanzo di amministrazione accertato e il fondo pluriennale vincolato costituito ai sensi del § 5.4 del principio contabile applicato concernente la contabilità finanziaria, qualora inseriti in bilancio nel rispetto dei principi contabili generali ed applicati, e dunque considerati nel prospetto di verifica degli equilibri di cui all'allegato 10 al D.Lgs. n. 118/2011, sono rilevanti per il concorso da parte degli enti locali alla realizzazione degli obiettivi di finanza pubblica. Si segnala come, a differenza di quanto indicato dalla circolare RGS n. 25/2018 per il 2018, dal 2019 l'avanzo di amministrazione diviene un'entrata rilevante per l'equilibrio per il concorso alla realizzazione degli obiettivi di finanza pubblica anche se finanzia spese correnti (nel rispetto, chiaramente, di quanto indicato dal D.Lgs. n. 267/2000 e dal D.Lgs. n. 118/2011) e non solamente spese di investimento. Si ricorda altresì come, ai sensi del § 9.2 del principio applicato concernente la contabilità finanziaria, l'avanzo di amministrazione possa essere applicato solamente al primo esercizio considerato nel bilancio di previsione finanziario, per finanziare le spese che si prevede di impegnare nel corso di tale esercizio imputate al medesimo esercizio e/o a quelli successivi.

Il prospetto di equilibrio di cui all'allegato 10 al d.lgs. n. 118/2011

L'allegato 10 al D.Lgs. n. 118/2011, indicato dal comma 821 dell'art. 1 della legge n. 145/2018, riguarda solamente un esercizio (e non il triennio come invece avviene per il prospetto di verifica degli equilibri del bilancio di previsione di cui all'allegato 9 al D.Lgs. n. 118/2011) e considera accertamenti e impegni (e non stanziamenti).

Si noti che nel prospetto di cui all'allegato 10 in esame:

a) viene considerato l'utilizzo dell'avanzo di amministrazione;

b) viene considerato il fondo pluriennale vincolato, sia di entrata che di spesa. Dal 2019, quindi, per quanto attiene al concorso degli enti locali alla realizzazione degli obiettivi di finanza pubblica, un ente locale si considera in equilibrio qualora: EQUILIBRIO FINALE (W) ≥ 0 Considerato l'art. 162, comma 6, del D.Lgs. n. 267/2000, come indicato anche dalla nota contrassegnata con il simbolo (*) nell'allegato 10 in esame, l'equilibrio di parte corrente (O) non può essere negativo: $O \geq 0$ Quindi, per il rispetto di quanto indicato al comma 821 dell'art. 1 della legge n. 145/2018, ricordando che nell'allegato 10 l'equilibrio di parte capitale è rappresentato dalla lettera Z, se $Z < 0$ allora $O \geq -Z$ L'accensione di mutui torna ad essere una possibilità di finanziamento degli investimenti: quali sono le condizioni? Come anticipato sopra, con le modifiche introdotte dall'art. 1, comma 821, della legge n. 145/2018, le entrate derivanti dall'accensione di mutui (titolo VI dell'entrata) sono rilevanti per il calcolo dell'equilibrio per il concorso al raggiungimento degli obiettivi di finanza pubblica (si ricorda come nel calcolo del patto di stabilità interno, così come del saldo di finanza pubblica, le entrate da accensione di mutui non fossero rilevanti, essendo invece rilevanti le spese di investimento finanziate). Dunque, una volta soddisfatti i requisiti di cui all'art. 203 del D.Lgs. n. 267/2000, gli unici vincoli all'accensione dei mutui dal 2019 sono i seguenti:

c) l'art. 204 del TUEL prescrive che l'importo annuale degli interessi dei mutui, dei prestiti obbligazionari, delle aperture di credito, delle fidejussioni prestate, al netto dei contributi statali e regionali in conto interessi, non possa superare il 10% delle entrate correnti del rendiconto del penultimo esercizio precedente a quello in cui si prevede/procede all'assunzione di mutui;

d) l'art. 22, comma 2, del decreto-legge n. 66/1989 dispone che, con decreto del Ministero dell'economia e delle finanze, siano periodicamente determinate le condizioni massime applicabili ai mutui da concedere agli enti locali; attualmente, le condizioni massime sono quelle indicate dal DM MEF 28/12/2018;

e) ai sensi dell'art. 10, comma 2, della legge n. 243/2012, i piani di ammortamento dei mutui non possono avere una durata superiore alla vita utile dell'investimento.

Alcune considerazioni sul nuovo equilibrio di bilancio di cui all'art. 1, commi 819, 820 e 821, della legge n. 145/2018. Con il superamento del saldo di finanza pubblica previsto dai commi 465 e 466 dell'art. 1 della legge n. 232/2016 e con l'introduzione dell'equilibrio di cui all'art. 1, commi 819, 820 e 821, della legge n. 145/2018, cessa il cosiddetto doppio binario per la finanza locale e permangono solamente gli obblighi indicati dal D.Lgs. n. 267/2000 e dal D.Lgs. n. 118/2011, nonché dai principi contabili, generali ed applicati. Rimane anche l'applicazione dell'art. 9 della legge n. 243/2012, in coerenza comunque con quanto disposto dai commi 819, 820 e 821 dell'art. 1 della legge n. 145/2018. Dal 2019 non sarà più ammessa una gestione dei residui positiva che compensi una gestione di competenza negativa. Dall'esercizio 2019 la gestione di competenza (il valore indicato con W nel prospetto di cui al citato allegato 10) dovrà essere non negativa. Alla fine di questo approfondimento, si può affermare che l'equilibrio disposto dai commi 819, 820 e 821 dell'art. 1 della legge n. 145/2018: rappresenta una notevole semplificazione per gli enti locali, avendo eliminato numerosi adempimenti quali l'allegazione del prospetto al bilancio di previsione, i monitoraggi e le certificazioni; permetta una migliore allocazione delle risorse dell'ente locale, consentendo il finanziamento degli interventi tramite l'applicazione dell'avanzo di amministrazione e l'accensione di mutui; permetta una migliore programmazione dell'ente locale, consentendo la rilevanza del fondo pluriennale vincolato.

Scenario economico europeo e nazionale

La Commissione Europea ha lanciato nel luglio 2020 "*Next Generation EU*" (NGEU), un pacchetto di misure e stimoli economici per i Paesi membri, da 750 miliardi di euro, in risposta alla crisi pandemica ed economica generata dal COVID-19;

La principale componente del programma NGEU è il Dispositivo per la Ripresa e Resilienza (*Recovery and Resilience Facility*, RRF), ha una durata di sei anni, dal 2021 al 2026, e una dimensione totale di 672,5 miliardi di euro (312,5 sovvenzioni, i restanti 360 miliardi prestiti a tassi agevolati), dei 750 totali di NGEU;

il RRF (*Recovery and Resilience Facility*), istituito con il regolamento (UE) 2021/241 del Parlamento europeo e del Consiglio del 12 febbraio 2021 enuncia le sei grandi aree di intervento (pilastri) sui quali i PNRR si dovranno focalizzare: transizione verde, trasformazione digitale, crescita intelligente e inclusiva, coesione sociale e territoriale, salute e resilienza economica, politiche per le nuove generazioni;

Al fine di accedere ai fondi di Next Generation EU (NGEU), ciascuno Stato membro ha predisposto un Piano nazionale per la ripresa e la resilienza (PNRR - *Recovery and Resilience Plan*) per definire un pacchetto coerente di riforme e investimenti per il periodo 2021-2026;

Il Piano italiano denominato Piano Nazionale di Ripresa e Resilienza (PNRR) è stato presentato in via ufficiale dal Governo italiano il 30 aprile 2021 ed approvato con Decisione del Consiglio ECOFIN del 13 luglio (notificata all'Italia dal Segretariato generale del Consiglio con nota del 14 luglio 2021) è lo strumento che, grazie ai fondi del Next Generation Europe, renderà l'Italia più equa, sostenibile e inclusiva;

Il Piano Nazionale di Ripresa e Resilienza è stato elaborato in conformità con le indicazioni del Regolamento (UE) 2021/241, che all'art.3 ne definisce l'ambito di applicazione individuandone i pilastri: transizione verde; trasformazione digitale; crescita intelligente, sostenibile e inclusiva, coesione sociale e territoriale; salute e resilienza economica, sociale e istituzionale; politiche per la prossima generazione;

Il PNRR si articola rispettivamente in 6 missioni, 16 componenti, 197 misure che comprendono 134 investimenti e 63 riforme, coerenti con le priorità europee e funzionali a realizzare gli obiettivi economici e sociali definiti dal Governo italiano, che sono rispettivamente:

- Missione 1: digitalizzazione, innovazione, competitività e cultura;
- Missione 2: rivoluzione verde e transizione ecologica;
- Missione 3: infrastrutture per una mobilità sostenibile;
- Missione 4: istruzione e ricerca;
- Missione 5: inclusione e coesione;
- Missione 6: salute;

Scenario economico regionale

La recessione regionale va leggermente ad attenuarsi e fa presupporre un margine di miglioramento del quadro economico complessivo, di cui si dovrebbero sentire gli effetti nel triennio 2022-2024. Continua a pesare la persistente debolezza della domanda interna, specialmente in termini di spesa delle famiglie, cui si aggiungono il continuo calo degli investimenti privati e la difficoltà di accesso al credito. Il crollo degli investimenti non riesce a trovare compensazione negli interventi pubblici, anzi la spesa in conto capitale continua a contrarsi a fronte di un aumento della spesa corrente. La debolezza del mercato del credito persiste con la riduzione dei finanziamenti alle piccole imprese e alle famiglie considerati soggetti più a rischio. L'occupazione è leggermente cresciuta in Sardegna, ma l'effetto del progetto LAVORAS e gli incentivi dello Stato non sono serviti a far aumentare il lavoro a tempo indeterminato. Resta un leggero aumento nel lavoro stagionale e a tempo determinato soprattutto nel settore turistico. Un leggero miglioramento si registra anche nel mercato agroalimentare. Nel settore delle costruzioni non si rileva del

miglioramento ma solo l'arresto della contrazione dell'attività, grazie all'espansione degli investimenti nelle infrastrutture pubbliche. Resta la crisi del settore del commercio legata alla debolezza dei consumi. Una leggera crescita si rileva nel terziario, in modo particolare nel turismo, che ha visto accrescere i flussi turistici seppur con una riduzione dei soggiorni medi rispetto agli anni precedenti. Un leggero aumento si registra nel settore dei trasporti anche questo in buona parte legato ai flussi turistici.

Le linee di azione della regione si sono concentrate:

- Sul riordino e la riforma dell'organizzazione regionale
- Sulla riforma degli Enti locali
- Leggi di miglioramento del patrimonio edilizio
- Leggi Urbanistiche e il piano paesaggistico.
- Semplificazione amministrativa
- La riforma degli organismi di supporto alle attività produttive.
- La razionalizzazione e valorizzazione del patrimonio.

Con la Legge regionale n. 3 del 9 marzo 2022 "Legge di stabilità 2022", la Regione Sardegna al Capo II rubricato "Sviluppo Locale e contrasto allo spopolamento" all'art 13 ha previsto diverse misure di contrasto allo spopolamento e incentivi allo sviluppo imprenditoriale per sostenere lo sviluppo dei piccoli comuni, che alla data del 31/12/2020 presentino una popolazione inferiori ai 3000 abitanti.

COMUNE DI MODOLO

OBIETTIVI STRATEGICI

In un territorio in cui lo spopolamento è un dato incontestabile e allarmante, Modolo ha dato prova, negli ultimi dieci anni, di essere un luogo vivace e attento alla **qualità della vita** dei suoi abitanti. Ciò a dimostrazione del fatto che anche nei piccoli centri, talvolta, si può instaurare un circolo virtuoso fatto di azioni lungimiranti, di una politica assennata. E Modolo è forse l'esempio di come una comunità possa unire alcune persone volenterose per raggiungere obiettivi di benessere per tutti; persone per altro rappresentative delle diverse fasce d'età e d'interessi della popolazione: studenti, lavoratori, esperti del territorio, persone alle prime armi, "forestieri". E' altresì importante sottolineare la fondamentale azione di rinnovamento generazionale, effettuata con lo sguardo rivolto al futuro, con particolare attenzione alla rappresentanza di genere e al più ampio coinvolgimento dei giovani di Modolo.

L'Amministrazione proseguirà nel lavoro già avviato in questi anni per il benessere **dell'intera comunità**, con assoluta trasparenza e con la massima imparzialità, nel rispetto di tutti i cittadini. Sarà essenziale l'avvio di azioni volte a contrastare lo spopolamento, anzi volte, semmai, a favorire un esodo al contrario per trattenere o attirare le nuove generazioni, spesso in fuga a causa della mancanza di prospettive per il futuro. Per tendere a questa meta è stato necessario porsi obiettivi ambiziosi. Gli obiettivi generali sono anzitutto definiti in **continuità** con quanto programmato e realizzato sino ad oggi. Sarà, pertanto, importante concludere alcuni interventi già avviati nel precedente mandato amministrativo. Tuttavia, l'intenzione che ha animato la lista prima delle elezioni, e durante la stesura di queste linee programmatiche, era quella di introdurre da subito **elementi innovativi** per migliorare i già lusinghieri risultati sin qui ottenuti. Si è discusso a lungo su quali azioni potessero essere intraprese per dare un'**anima** al paese, ovviamente il più possibile in sintonia con la sua storia e la sua tradizione. Ogni paese, ogni città, ogni regione, esprime infatti una propria visione del mondo, che spesso dipende dalla costruzione storica di quella realtà. Pertanto, in linea generale, i principi e i valori fondamentali del nostro programma saranno la **sostenibilità ambientale, la solidarietà, l'equità** estesa alle generazioni future. Tutti elementi, questi, che incentivano la reciprocità, in un rinnovato spirito di collaborazione, elemento fondante di qualsiasi comunità. Uno stile di vita collaborativo, sobrio, d'altra parte, è sempre stato un aspetto caratterizzante degli abitanti di questa terra, come virtù del vivere bene con cose semplici e genuine, nel rispetto del territorio che abitiamo e dell'uguaglianza tra le persone. Intendiamo favorire, dunque, l'autonomia energetica della comunità, valorizzare l'artigianato locale, gli scambi diretti tra produttori e acquirenti (ad esempio gruppi di acquisto solidale per prodotti a km 0 o il mercatino della solidarietà, che vorremmo promuovere a breve). E' intenzione di questa Amministrazione attuare alcune azioni mirate a far conoscere la vera '**essenza**' del paese (l'anima dicevamo un attimo fa), da un punto di vista soprattutto della vocazione culturale paesaggistica. Un'essenza che possa essere colta dall'esterno come qualcosa di caratterizzante, qualcosa per cui valga la pena fermarsi e restare ad ammirare, a contemplare il paesaggio e le creazioni dei suoi abitanti (di quelli attuali ma anche di quelli che li hanno preceduti). I visitatori dovrebbero essere invogliati a fermarsi a Modolo, non più solo perché confinante con la bella Bosa, ma dovrebbero trovare un motivo di interesse anche nel nostro paese, una ragione per venire appositamente e non più di

passaggio. Stiamo parlando di **realizzazioni permanenti** sul territorio che possano fissare nel tempo alcune sue peculiarità. La nostra speranza, ad esempio, è che le guide turistiche note ai viaggiatori di tutto il mondo (Lonely Planet, Routard, National Geographic etc.) inizino ad annoverare anche Modolo tra le località da visitare in Sardegna. Come raggiungere questo obiettivo? Anzitutto realizzando alcuni dei punti di questo ambizioso programma di seguito esposti.

Analisi delle risorse correnti

Le entrate correnti sulle quali l'Ente può contare sono suddivise in entrate tributarie, entrate da trasferimenti ed entrate extra-tributarie.

Le entrate tributarie sono costituite dalle imposte (Imposta municipale unica - IMU, Tributo per i Servizi Indivisibili - TASI, Imposta comunale sulla pubblicità), dalle tasse (Tassa sui rifiuti - TARI) e da tributi speciali, Fondo di solidarietà comunale e Diritti sulle pubbliche affissioni.

L'IMU e la TASI colpiscono il possesso di immobili collegato alla loro natura e al loro valore. Il Comune di Modolo, nell'ottica della riduzione della pressione fiscale a carico della cittadinanza, ha previsto la non applicazione della TASI, prevedendo un'aliquota nella misura base dello zero per mille. L'unica tassa che fa capo all'Ente è la TARI, dovuta da chiunque possieda o detenga a qualsiasi titolo locali ed aree scoperte a qualsiasi uso adibiti, suscettibili di produrre rifiuti.

Premesso che:

1. che l'art. 1, commi 738 della legge n. 160 del 2019 dispone che l'imposta municipale propria (IMU) è disciplinata dalle disposizioni di cui ai commi da 739 a 783 della medesima legge n. 160.
2. l'art. 1, comma 780 della legge n. 160 del 2019, il quale dispone l'abrogazione a decorrere dall'anno 2020, delle disposizioni concernenti l'istituzione e la disciplina dell'imposta comunale unica (IUC), limitatamente alle disposizioni riguardanti la disciplina dell'IMU e della TASI, fermo restando quelle riguardanti la TARI.
3. il Regolamento per l'applicazione dell'IMU è stato approvato in data 20/07/2020 con delibera del Consiglio comunale n. 29.
4. l'articolo 1, comma 748 della legge n. 160 del 2019 il quale dispone che l'aliquota di base per l'abitazione principale classificata nelle categorie catastali A/1, A/8 e A/9 e per le relative pertinenze è pari allo 0,5 per cento e il Comune, con deliberazione del consiglio comunale, può aumentarla di 0,1 punti percentuali o diminuirla fino all'azzeramento;

5. l'articolo 1, comma 749 della legge n. 160 del 2019 il quale dispone che dall'imposta dovuta per l'unità immobiliare adibita ad abitazione principale del soggetto passivo e classificata nelle categorie catastali A/1, A/8 e A/9, nonché per le relative pertinenze si detraggono, fino a concorrenza del suo ammontare, euro 200 rapportati al periodo dell'anno durante il quale si protrae tale destinazione; se l'unità immobiliare è adibita ad abitazione principale da più soggetti passivi, la detrazione spetta a ciascuno di essi proporzionalmente alla quota per la quale la destinazione medesima si verifica;
6. Considerato che l'articolo 1, comma 758, lett. d) della legge n. 160 del 2019 dispone che sono esenti i terreni ricadenti in aree montane o di collina delimitate ai sensi dell'articolo 15 della legge 27 dicembre 1977, n. 984, sulla base dei criteri individuati dalla circolare del Ministero delle finanze n. 9 del 14 giugno 1993, pubblicata nel supplemento ordinario n. 53 alla Gazzetta Ufficiale n. 141 del 18 giugno 1993.
7. che il comune ricade nelle aree montane sopra richiamate e che, per tale motivo, i terreni agricoli sono esenti ai fini IMU.
8. che al fine di garantire l'invarianza del gettito precedentemente ottenuto da IMU vengono, in via provvisoria confermate le aliquote dell'imposta IMU dell'anno 2022.

Imposta municipale propria (IMU)

N.D.	TIPOLOGIA DEGLI IMMOBILI	Aliquote IMU ‰
1	REGIME ORDINARIO DELL'IMPOSTA per tutte le categorie di immobili oggetto di imposizione non incluse nelle sottostanti classificazioni	7,6
2	Unità immobiliare adibita ad abitazione principale (escluse cat. A/1, A/8 e A/9) e relative pertinenze nella misura massima di un'unità pertinenziale per ciascuna delle categorie catastali C/2, C/6 e C/7	esenti
3	Unità immobiliare (cat. A/1, A/8 e A/9) adibita ad abitazione principale e relative pertinenze nella misura massima di un'unità pertinenziale per ciascuna delle categorie catastali C/2, C/6 e C/7	2,00
4	Unità immobiliare posseduta a titolo di proprietà o di usufrutto da anziani o disabili che acquisiscono la residenza in istituti di ricovero o sanitari a seguito di ricovero permanente, a condizione che la stessa non risulti locata (art.... del Regolamento Comunale)	7,6
5	Unità immobiliare concessa in comodato dal soggetto passivo dell'imposta a parenti in linea retta entro il primo grado che la utilizzino come abitazione principale (art.... del Regolamento Comunale)	7,6
10	Terreni agricoli non esenti a norma del comma 13 della legge 28 dicembre 2015, n. 208	esenti

11	Fabbricati rurali strumentali	esenti
----	-------------------------------	--------

Detrazioni d'imposta IMU

N.D.	TIPOLOGIA DEGLI IMMOBILI	Detrazione d'imposta - (Euro in ragione annua)
1	Unità immobiliare adibita ad abitazione principale del soggetto passivo	200,00

IUC - TASI

FATTISPECIE IMPONIBILE	ALIQUOTA PROPRIETÀ	INQUILINI
Abitazione principale e immobili ad essa assimilati	0,00	0,00
Altri fabbricati e aree fabbricabili	0,00	0,00
Fabbricati rurali strumentali	0,00	0,00

TARI

Premesso che l'art. 1 della Legge del 27 dicembre 2013, n. 147 (Legge di Stabilità 2014), ha previsto, al comma 639, l'istituzione, a decorrere dal 01/01/2014, dell'Imposta Unica Comunale (IUC), che si basa su due presupposti impositivi: uno costituito dal possesso di immobili e collegato alla loro natura e valore e l'altro collegato all'erogazione e alla fruizione di servizi comunali;

che l'imposta unica comunale si componeva dell'imposta municipale propria (IMU), di natura patrimoniale, dovuta dal possessore di immobili, e di una componente riferita ai servizi, che si articola nel tributo per i servizi indivisibili (TASI), a carico sia del possessore sia dell'utilizzatore dell'immobile, escluse le abitazioni principali, e nella tassa sui rifiuti (TARI), destinata a finanziare i costi del servizio di raccolta e smaltimento dei rifiuti, a carico dell'utilizzatore;

che l'articolo 1, commi da 639 a 703 della legge 27 dicembre 2013, n. 147 ha introdotto a partire dal 1° gennaio 2014, la nuova TARI, la tassa sui rifiuti sostitutiva dei precedenti prelievi applicati sino al 2013 a copertura dei costi del servizio di gestione dei rifiuti (ex TARES);

che la legge 160/2019, Legge di Bilancio per l'anno 2020, con l'articolo 1, comma 738 ha abrogato le componenti IMU e TASI della IUC (Imposta Unica Comunale) istituita con la legge 147/2013 lasciando in vigore la disciplina della TARI;

che con l'entrata in vigore della disciplina di cui all'articolo 1, comma 9 del DL 116/2020 sono state recepite nel nostro ordinamento le disposizioni della Direttiva comunitaria 2018/851 in materia di rifiuti, di imballaggi e di rifiuti da imballaggio;

che L'articolo 1, comma 9 del predetto DL 116/2020 ha riscritto in parte l'articolo 183 del D.Lgs. 152/2006 (Decreto ambientale), fornendo una nuova definizione di rifiuti urbani,

Dato atto che

- l'articolo 6 della deliberazione 433/2019, prevede che: *“sulla base della normativa vigente, il gestore predisponde annualmente il piano economico finanziario, secondo quanto previsto dal MTR, e lo trasmette all'Ente territorialmente competente”*.
 - al gestore spetteranno gli obblighi di comunicazione dei dati contabili nel rispetto dei nuovi criteri di definizione dei costi stabiliti da ARERA con gli elementi specificati nell'articolo 6 appena sopra richiamato;
- a) eventuali ulteriori elementi richiesti dall'Ente territorialmente competente.

Dato atto che l'Ente territoriale competente per la Regione Sardegna, attualmente non è stato ancora individuato, si ritiene perciò, che debba essere chiarito dagli enti competenti chi debba essere individuato quale soggetto preposto allo svolgimento dei compiti spettanti all'Ente Territoriale Competente (EGATO) individuati dalla delibera di ARERA.

Dato atto altresì che, alla luce delle dette considerazioni, potrebbe essere competenza del Comune la validazione dei dati trasmessi dal gestore e la verifica della completezza, la coerenza e la congruità con le informazioni necessarie alla elaborazione del piano economico finanziario così come disposto dall'articolo 6, comma 6.3 della delibera 443/2019 di ARERA.

Dato atto che nella predisposizione del piano economico finanziario, dovranno essere integrati i dati del gestore con i dati del Comune in ordine ai costi direttamente sostenuti da ciascun ente e con le quote degli importi non riscossi, accompagnati dalla dichiarazione di veridicità dei dati trasmessi e la corrispondenza tra i valori riportati nella modulistica con i valori desumibili dalla documentazione contabile di riferimento tenuta dal Comune. Solo successivamente l'Ente territorialmente competente, ai sensi del successivo comma 6.4 della deliberazione 433/2019, assumerà le pertinenti determinazioni e provvederà a trasmettere all'Autorità la predisposizione del piano economico finanziario e i corrispettivi del servizio integrato dei rifiuti, o dei singoli servizi che costituiscono attività di gestione, in coerenza con gli obiettivi definiti.

Per la componente TA.RI il Comune procederà all'approvazione delle tariffe e degli atti ad esse propedeutici una volta approvato il PEF2023, così come consentito dalla normativa speciale in materia, così da consentire ai soggetti coinvolti in tale processo di chiarire i compiti e le funzioni ad ognuno demandati dalla nuova disciplina di ARERA sopra richiamata, confermando in via provvisoria le tariffe TARI, in vigore per l'anno 2022.

DOMESTICO					
n		Ka	Kb(n)	TARIFFE	
				Fisso €/mq	Variabile €
1	componente	0,75	0,60	€ 0,560	€ 85,293
2	componenti	0,88	1,40	€ 0,657	€ 199,017
3	componenti	1,00	1,80	€ 0,747	€ 255,878
4	componenti	1,08	2,20	€ 0,806	€ 312,740
5	componenti	1,11	2,90	€ 0,829	€ 412,249
6 o più	componenti	1,10	3,40	€ 0,821	€ 483,326

NON DOMESTICO

n.	Attività	Kc	Kd	Tariffe	
				Fisso €/mq	Variab. €/mq
1	Musei, biblioteche, scuole, associazioni, luoghi di culto	0,290	2,540	€ 0,277	€ 0,439
2	Campeggi, distributori carburanti, impianti sportivi	0,440	3,830	€ 0,420	€ 0,661
3	Stabilimenti balneari	0,750	6,640	€ 0,715	€ 1,146
4	Esposizioni, autosaloni	0,520	4,550	€ 0,496	€ 0,786
5	Alberghi con ristorante	1,550	13,640	€ 1,478	€ 2,355
6	Alberghi senza ristorante	0,990	8,700	€ 0,944	€ 1,502
7	Case di cura e riposo	1,200	10,540	€ 1,144	€ 1,820
8	Uffici, agenzie, studi professionali	0,900	7,890	€ 0,858	€ 1,362
9	Banche ed istituti di credito	0,630	5,510	€ 0,601	€ 0,951
10	Negozi abbigliamento, calzature, libreria, cartoleria, ferramenta, e altri beni di consumo	1,160	10,210	€ 1,106	€ 1,763
11	Edicola, farmacia, tabaccaio, plurilicenze	1,520	13,340	€ 1,449	€ 2,303
12	Attività artigianali tipo botteghe: falegname, idraulico, fabbro, elettricista, panificio	0,780	6,850	€ 0,744	€ 1,183
13	Carrozzeria, autofficina, elettrauto	1,450	12,750	€ 1,383	€ 2,201
14	Attività industriali con capannoni di produzione	0,860	7,530	€ 0,820	€ 1,300
15	Attività artigianali di produzione beni specifici	0,670	5,910	€ 0,639	€ 1,020
16	Ristoranti, trattorie, osterie, pizzerie, mense, pub, birrerie	5,540	48,740	€ 5,283	€ 8,415
17	Bar, caffè, pasticceria	4,380	38,500	€ 4,177	€ 6,647
18	Supermercato, pane e pasta, macelleria, salumi e formaggi, generi alimentari	0,570	5,000	€ 0,544	€ 0,863
19	Plurilicenze alimentari e/o miste	3,020	26,550	€ 2,880	€ 4,584
20	Ortofrutta, pescherie, fiori e piante	0,340	3,000	€ 0,324	€ 0,518
21	Discoteche, night-club	1,750	15,430	€ 1,669	€ 2,664

CANONE UNICO PATRIMONIALE DI CONCESSIONE AUTORIZZAZIONE O ESPOSIZIONE PUBBLICITARIA

L'art.1, commi da 816 a 847 della legge n.160 del 27/12/2019, che introduce dal 1° gennaio 2021 un nuovo Canone patrimoniale di concessione, autorizzazione o esposizione pubblicitaria che sostituisce, fra l'altro, la tassa sull'occupazione di spazi ed aree pubbliche TOSAP e l'imposta comunale sulla pubblicità e il diritto sulle pubbliche affissioni.

Che detta norma dispone la disciplina del canone da parte degli enti con Regolamento da adottare dal consiglio comunale ed in modo da assicurare un gettito pari a quello Conseguito dai canoni e dai tributi che sono sostituiti dal canone fatta salva, in ogni caso, la possibilità di variare il gettito attraverso la modifica delle tariffe;

L'articolo 1, commi 826, 827, 831, 841 e 842 della L. 160/2019, con i quali sono stabilite le tariffe standard annuali e giornaliere per classi di comuni definite in base alla popolazione residente.

che il comune di Modolo alla data del 31/12/2021 aveva una popolazione di 155 abitanti, e che ha adottato il regolamento del Canone patrimoniale di concessione, autorizzazione o esposizione pubblicitaria approvato con delibera di Consiglio Comunale n. 5 in data 26/02/2021;

TARIFE STANDARD per l'applicazione del Canone patrimoniale di concessione, autorizzazione o esposizione pubblicitaria:

- I. Tariffa standard annuale **€ 30,00 a mq**
- II. Tariffa standard giornaliera **€ 0,60 a mq**
- III. Tariffa per le occupazioni permanenti del territorio comunale, con cavi e condutture, da chiunque effettuata per la fornitura di servizi di pubblica utilità, quali la distribuzione ed erogazione di energia elettrica, gas, acqua, calore, servizi di telecomunicazione e radiotelevisivi e di altri servizi a rete, per ciascuna utenza **€ 1.50** con un minimo di € 800,00. Gli importi sono rivalutati annualmente in base all'indice ISTAT dei prezzi al consumo rilevati al 31 dicembre dell'anno precedente

Per il prossimo triennio – fatti salvi naturalmente casi eccezionali di squilibri gestionali per i quali, obbligatoriamente, occorrerebbe procedere con gli interventi risanatori – si conferma la volontà dell'Amministrazione di non applicare aumenti di tariffe. Allo stato attuale, l'unica eccezione potrebbe essere costituita dalla TARI, la quale, per legge, deve garantire l'integrale copertura dei costi del servizio di raccolta e smaltimento dei rifiuti urbani e assimilati.

1. CULTURA E TURISMO

Nell'ottica di voler far conoscere "l'anima" del paese e di valorizzarne le risorse umane, paesaggistiche e culturali (da sempre vanto di questa comunità), l'attuale amministrazione ha in mente di realizzare alcune proposte; elenchiamo di seguito quelle significative tra cui l'amministrazione sceglierà le più appropriate a vantaggio della comunità;

- un **percorso fotografico**, con gigantografie che ripercorrono un po' la storia del paese e dei suoi abitanti, le tradizioni contadine, la vigna, i ciliegi, i personaggi. Ogni fotografia sarebbe la narrazione di un pezzo di storia del paese, o un profilo esistenziale circoscritto e sarebbe accompagnata da una didascalia;
- un **percorso letterario** all'interno del paese, tramite l'installazione nelle vie di alcune targhe con stralci di poesie (o di frasi celebri e memorabili) dei nostri poeti e narratori, di coloro che hanno tratto ispirazione dal vivere a Modolo. Il nostro paese ha avuto poeti (Orlando Biddau fra tutti) e personaggi che hanno lasciato un segno;
- una **passeggiata panoramica** che permetta a turisti, residenti e amanti del posto – anche grazie a punti di sosta attrezzati lungo il tragitto – di percorrere uno dei tratti paesaggistici più belli della nostra regione, una delle vallate più suggestive, incastonata tra terra, vigneti, uliveti, cielo e mare, pietra calcarea ricca di fossili come testimonianze di un passato molto lontano;
- l'Amministrazione vorrebbe poi avanzare la propria candidatura, tra i Comuni dell'Unione di tutta la Planargia, per essere sede di un **museo all'aperto** relativo a qualcosa di antico e tradizionale: ad esempio il museo delle tradizioni contadine, o il parco dei giochi antichi e tradizionali. Questa iniziativa, unica nel suo genere in Sardegna, consentirebbe non soltanto di attrarre una porzione sempre maggiore di visitatori dalle nostre parti, ma di creare occupazione per quelle figure che inevitabilmente sarebbero necessarie per animarne le attività;
- **Eventi e convegni** per celebrare alcuni personaggi che hanno dato vita e anima al paese. Tra le varie ipotesi anche la pubblicazione di libri di carattere letterario, storico, antropologico, fotografico, naturalistico, etc;

- Supporto e patrocinio ad attività – anche di laboratorio – promosse da associazioni del territorio a valenza naturalistica e culturale (il corso sulle erbe spontanee ad esempio).

L'Amministrazione Comunale coerentemente con la programmazione portata avanti negli anni ed inserita nella programmazione triennale delle opere pubbliche ha previsto tra gli altri interventi la realizzazione di un albergo diffuso nel centro abitato di Modolo;

Considerato che tale tipologia di investimento è orientato al conseguimento di molteplici risultati positivi a favore dell'intera comunità di Modolo tra i quali spiccano:

- le immediate ricadute occupazionali attraverso l'impiego di risorse locali per lo svolgimento delle varie mansioni legate alla quotidiana gestione dell'intera struttura di ricettività diffusa;
- la valorizzazione del Borgo attraverso il riutilizzo con finalità ricettive degli immobili attualmente disabitati o in fase di dismissione;
- il contrasto allo spopolamento anche attraverso la reintroduzione di nuovi servizi attualmente assenti come il market per i beni alimentari e di prima necessità;
- il generale aumento del valore commerciale medio degli immobili presenti a Modolo;

Visto il programma strategico generale per lo sviluppo del Borgo di Modolo il quale prevede tutta una serie di interventi volti ad incrementare il suo grado di attrattività tra i quali la caratterizzazione del Borgo in chiave artistico-letteraria, la realizzazione di un parco giochi inclusivo, la realizzazione di un parco di piante grasse, la realizzazione di un impianto sportivo multifunzionale al coperto;

Rilevato che:

- il Comune di Modolo è già titolare di un Ristorante-Pizzeria e di una struttura destinata a frantoio, entrambi realizzati con risorse di cui alla Legge Regionale n. 37 del 24 dicembre 1998 (Norme concernenti interventi finalizzati all'occupazione e allo sviluppo del sistema produttivo regionale e di assestamento e rimodulazione del bilancio) ed affidate poi alla gestione da parte di soggetti privati attraverso procedure ad evidenza pubblica;
- ai sensi della su menzionata norma regionale sono state finanziate anche iniziative imprenditoriali di natura priva tra cui un centro estetico tuttora operante con eccellenti risultati;
- che la realizzazione di un albergo diffuso rientra perfettamente e completa la strategia di sviluppo generale su delineata, offrendo al Comune di Modolo ed al territorio della Planargia una ulteriore opportunità di rilancio del settore turistico nella costa centro occidentale della Sardegna;

Con Deliberazione del Consiglio Comunale n. 40 del 08/10/2021 L'Amministrazione ha stabilito la realizzazione dell'Albergo diffuso, con ricorso all'accensione di un mutuo, non avendo la disponibilità finanziaria alla sua realizzazione nel Bilancio Comunale, ipotizzato in un milione di euro.

2. SERVIZI SOCIALI

Da un'analisi dei dati relativi alla popolazione emerge chiaramente la prevalenza numerica della fascia della terza età, pertanto i problemi maggiori sorgono proprio in capo a quest'ultima. Essi sono costituiti non solo dalla fisiologica perdita dell'autosufficienza, per la quale è sempre e comunque necessario potenziare progressivamente il servizio di Assistenza Domiciliare, ma anche dei nuovi fenomeni frutto della moderna organizzazione sociale quali la sperimentazione di fenomeni di solitudine e la depressione senile.

Di contro, bisogna rilevare che a Modolo sono ancora presenti ed efficaci le reti di solidarietà del vicinato, che contribuiscono, in parte, a ritardare l'insorgere di queste problematiche.

Per quanto riguarda la fascia adolescenziale - giovanile è da rilevare che vi è in generale un alto tasso di istruzione, non si notano fenomeni di dispersione scolastica, ma è presente un'alta percentuale di disoccupazione giovanile rispetto alla popolazione totale dei giovani.

Questa situazione costringe i giovani a cercare lavoro altrove favorendo fenomeni di emigrazione.

Per la fascia adolescenziale e giovanile non vi sono strutture rivolte al tempo libero, se non il recente C.A.S.; il problema principale è dato dalla difficoltà tipica di questa fascia nel trovare strategie valide per il loro coinvolgimento, nel destare l'interesse verso il C.A.S. .

Quindi, in questo settore assumono un ruolo centrale degli interventi di contrasto delle povertà estreme, saranno inoltre confermati i progetti civili comunali per persone in situazioni di particolare difficoltà. Confermati alcuni servizi già attivi quali l'assistenza domiciliare, il trasporto anziani, il telesoccorso, il dopo-scuola ed il sostegno dei nostri giovani attraverso le borse di studio, il rimborso delle spese sostenute dalle famiglie per il raggiungimento della sede scolastica e per l'acquisto di libri. Sarà promossa la realizzazione di una biblioteca multimediale e, a breve, sarà realizzato un parco giochi per bambini, nel rispetto della convenzione ONU sui diritti dell'infanzia e dell'adolescenza.

Analisi delle risorse e strutture presenti nel territorio

E' importante per la realizzazione del Piano Socio – Assistenziale aver presente quali sono le risorse sia umane che strutturali, sia pubbliche che private presenti nel territorio.

SERVIZI DI BASE	STRUTTURE SPORTIVE	STRUTTURE RICREATIVE	ALTRE STRUTTURE
Ambulatorio medico e farmacia (presenti per 2 volte alla settimana)	Campo polivalente	Centro di aggregazione sociale	Sala polivalente

La vicinanza col Comune di Bosa e i buoni collegamenti con i mezzi pubblici permettono di poter usufruire con facilità dei servizi dell’Azienda A.S.L. quali l’Ospedale, il centro di Salute Mentale, il Consultorio Familiare e vari altri servizi privati.

Le scuole presenti in zona sono quelle di Tresnuraghes e Bosa.

Interventi previsti per il triennio 2023-2024-2025

TIPOLOGIA DI INTERVENTO	ANNUALITA'			FORMA GESTIONALE
	2023	2024	2025	
Assistenza domiciliare	€ 35.000,00	€ 35.000,00	€ 35.000,00	Intercomunale
Centro di aggregazione sociale	€ 21.171,00	€ 21.171,00	€ 21.171,00	Comunale
Soggiorno termale	€ 20.000,00	€ 20.000,00	€ 20.000,00	Comunale, intercomunale
Assistenza economica	€ 2.000,00	€ 2.000,00	€ 2.000,00	Comunale
Servizio trasporto anziani	€ 30.000,00	€ 30.000,00	€ 30.000,00	Comunale
Servizio di supporto didattico per minori con DSA	€ 12.000,00	€ 12.000,00	€ 12.000,00	Comunale
Totale complessivo	€ 120.171,00	€ 120.171,00	€ 120.171,00	

3. OCCUPAZIONE

Alla luce della perdurante crisi economica, intendiamo confermare tutti gli strumenti già utilizzati al fine di contrastare la dilagante disoccupazione. E' necessario proseguire nella richiesta di finanziamenti Regionali e Comunitari, per il sostegno all'istruzione universitaria e alla formazione specialistica e alla qualificazione professionale nei settori maggiormente richiesti dal mercato del lavoro (ad esempio operatori socio sanitari, educatori, esperti nella cura delle vite, guide turistiche etc.). E' inoltre doveroso rilanciare gli interventi di sostegno all'occupazione, con particolare attenzione alla **cooperativa di comunità** ed ai progetti ad essa legati, garantendo l'attivazione dei cantieri comunali per l'impiego di forza lavoro locale.

4. AGRICOLTURA E ATTIVITA' PRODUTTIVE

Questa Amministrazione crede fermamente che una parte importante dello sviluppo economico del paese passi dal recupero e dall'innovazione delle tecniche colturali da applicare a vigneti, oliveti e alberi da frutto, da sempre ricchezza e tradizione del nostro territorio. A tal fine sarà strategico l'intervento su due fronti, che dovranno necessariamente essere integrati: il sostegno delle politiche agricole ed alla vocazione turistica, di cui peraltro abbiamo già accennato. La nostra attenzione sarà perciò rivolta alle seguenti diverse azioni:

- a) L'orientamento e la formazione, al fine di stimolare specifiche competenze e abilità, unitamente alla necessaria cultura imprenditoriale, a supporto di un'attività di produzione agricola tradizionale e sostenibile;
- b) La promozione della ricettività diffusa attraverso il sostegno ai B&B e il recupero di diversi immobili situati all'interno del centro storico, puntando anche alla realizzazione di un albergo diffuso;
- c) La valorizzazione delle strutture comunali esistenti (impianti sportivi, ristorante, frantoio oleario ecc.), facendole diventare punti importanti di attrazione e stimolando, in tal modo, non solo uno sviluppo economico sostenibile per la nostra comunità, ma anche la socializzazione con gli abitanti dei paesi limitrofi;
- d) Il sostegno all'attività di promozione della Malvasia attraverso la piena collaborazione con il Consorzio di tutela del marchio "Malvasia DOC di Bosa" (con sede propria a Modolo) e con l'associazione "Strada della Malvasia";
- e) La riqualificazione della vallata di Modolo, in prosecuzione degli interventi già realizzati, al fine di ripristinare gli antichi camminamenti, che consentano l'accesso ai siti archeologici e naturalistici (sorgenti, grotte e nuraghi) per la riscoperta di un ricco itinerario turistico.

5. DIVARIO TECNOLOGICO

Il centro abitato di Modolo dovrà essere dotato di tutti i necessari strumenti tecnologici atti a favorire lo sviluppo di alcune piattaforme tecnologiche, in sintonia con le mutate esigenze lavorative e con le diverse opportunità attualmente disponibili sul mercato. Sarà pertanto obiettivo prioritario l'aumento della velocità di

connessione ad internet, attraverso il potenziamento della rete ADSL, l'attivazione della fibra ottica (peraltro già posizionata) e la rete Wi-Fi comunale per la navigazione in tutto il centro abitato. Saranno inoltre promosse tutte le necessarie iniziative tendenti al potenziamento dell'efficienza energetica e della mobilità sostenibile.

6. SICUREZZA

Per la tutela dei cittadini sarà potenziato il sistema di video – sorveglianza, da dislocare in luoghi strategici del territorio comunale, sia nel centro urbano che in agro. Saranno inoltre messi a disposizione, in aree accessibili al pubblico e facilmente individuabili, uno o più defibrillatori cardiaci – con formazione specifica di personale da adibire al fine – per consentire un pronto intervento in caso di soccorso.

7. MANIFESTAZIONI ED EVENTI

Confermiamo il nostro pieno sostegno a tutte le tradizionali feste del paese nel pieno rispetto del profondo senso religioso della comunità. Sarà valorizzato tutto ciò che può rappresentare specchio della nostra identità e delle tradizioni.

8. SPORT E TEMPO LIBERO

Si confermano tutti gli eventi già proposti, a partire dai voucher per il sostegno alle attività ludiche e sportive.

9. PROTEZIONE CIVILE

Sarà assicurata la manutenzione e il controllo del territorio, con particolare riguardo alla prevenzione degli incendi estivi e delle altre emergenze ambientali, anche attraverso l'ausilio della compagnia barracellare di Modolo e della Croce Rossa di Bosa. Sarà inoltre data concreta applicazione al piano comunale di protezione civile mediante la simulazione di un'emergenza di soccorso alla popolazione.

10. POLITICHE DI PROMOZIONE TERRITORIALE

Sarà garantita la cura ed il decoro del centro abitato, anche attraverso la costante manutenzione del verde pubblico e dell'arredo urbano, impegnandoci a proseguire l'azione amministrativa di quest'ultimo decennio, volta a dare al paese un'immagine curata ed ospitale. Lavoreremo per confermare il ruolo centrale che Modolo ha nelle scelte dei vari Enti ed organismi di area vasta (Unione di Comuni, GAL, Ambito Plus etc.) Si investirà nella realizzazione di un importante evento di promozione territoriale e di valorizzazione delle tradizioni locali, che avrà cadenza annuale e che si auspica possa diventare nel tempo un elemento di richiamo almeno regionale, un brand facilmente associabile al Comune di Modolo. Sarà inoltre incrementata la presenza e l'immagine del paese sui vari social media, al fine di favorire la conoscenza e la fruibilità del territorio.

Bilancio di previsione 2023-2025

BILANCIO DI PREVISIONE
RIEPILOGO GENERALE ENTRATE PER TITOLI

	Fondo pluriennale vincolato per spese correnti (1)		previsione di competenza	0,00	0,00	0,00	0,00
	Fondo pluriennale vincolato per spese in conto capitale (1)		previsione di competenza	250.000,00	0,00	0,00	0,00
	Utilizzo avanzo di Amministrazione		previsione di competenza	310.000,00	0,00	0,00	0,00
	- di cui avanzo utilizzato anticipatamente (2)		previsione di competenza	0,00	0,00	0,00	0,00
	- di cui Utilizzo Fondo anticipazioni di liquidità		previsione di competenza	0,00	0,00	0,00	0,00
	Fondo di Cassa all'1/1/esercizio di riferimento		previsione di cassa	1.928.423,61	2.323.698,35		
TITOLO TIPOLOGIA	DENOMINAZIONE	RESIDUI PRESUNTI AL TERMINE DEL 2022		PREVISIONI DEFINITIVE DEL 2022			
					Previsioni dell'anno 2023	Previsioni dell'anno 2024	Previsioni dell'anno 2025
TITOLO 1	ENTRATE CORRENTI DI NATURA TRIBUTARIA, CONTRIBUTIVA E PEREQUATIVA	49.092,93	previsione di competenza	186.390,18	152.479,08	152.479,08	152.479,08
			previsione di cassa	295.812,57	201.572,01		
TITOLO 2	TRASFERIMENTI CORRENTI	249.869,67	previsione di competenza	978.181,61	710.347,23	710.347,23	710.347,23
			previsione di cassa	1.105.488,13	960.216,90		
TITOLO 3	ENTRATE EXTRATRIBUTARIE	45.584,03	previsione di competenza	56.402,32	50.500,59	50.500,59	50.500,59
			previsione di cassa	123.993,92	96.084,62		
TITOLO 4	ENTRATE IN CONTO CAPITALE	582.610,80	previsione di competenza	913.399,36	45.786,97	45.786,97	45.786,97
			previsione di cassa	1.643.846,00	628.397,77		
TITOLO 5	ENTRATE DA RIDUZIONE DI ATTIVITA' FINANZIARIE	0,00	previsione di competenza	0,00	0,00	0,00	0,00
			previsione di cassa	0,00	0,00		
TITOLO 6	ACCENSIONE PRESTITI	0,00	previsione di competenza	8.529,71	0,00	0,00	0,00
			previsione di cassa	14.533,66	0,00		
TITOLO 9	ENTRATE PER CONTO TERZI E PARTITE DI GIRO	139.838,30	previsione di competenza	669.872,11	669.872,11	669.872,11	669.872,11
			previsione di cassa	765.968,06	809.710,41		

BILANCIO DI PREVISIONE

RIEPILOGO GENERALE ENTRATE PER TITOLI

TITOLO TIPOLOGIA	DENOMINAZIONE	RESIDUI PRESUNTI AL TERMINE DEL 2022		PREVISIONI DEFINITIVE DEL 2022			
					Previsioni dell'anno 2023	Previsioni dell'anno 2024	Previsioni dell'anno 2025
TOTALE TITOLI		1.066.995,73	previsione di competenza	2.812.775,29	1.628.985,98	1.628.985,98	1.628.985,98
			previsione di cassa	3.949.642,34	2.695.981,71		
TOTALE GENERALE DELLE ENTRATE		1.066.995,73	previsione di competenza	3.372.775,29	1.628.985,98	1.628.985,98	1.628.985,98
			previsione di cassa	5.878.065,95	5.019.680,06		

BILANCIO DI PREVISIONE ANNO 2023

RIEPILOGO GENERALE DELLE SPESE PER TITOLI

TITOLO	DENOMINAZIONE	RESIDUI PRESUNTI AL TERMINE DEL 2022	PREVISIONI DEFINITIVE DEL 2022	PREVISIONI DELL' ANNO 2023	PREVISIONI DELL' ANNO 2024	PREVISIONI DELL' ANNO 2025	
	DISAVANZO DI AMMINISTRAZIONE		0,00	0,00	0,00	0,00	
TITOLO 1	SPESE CORRENTI	797.826,23	previsione di competenza <i>di cui già impegnato *</i> <i>di cui fondo pluriennale</i> previsione di cassa	1.198.749,56 0,00 0,00 2.147.523,54	890.109,70 0,00 0,00 1.622.014,09	890.109,70 0,00 0,00 0,00	890.109,70 0,00 0,00 0,00
TITOLO 2	SPESE IN CONTO CAPITALE	2.414.676,29	previsione di competenza <i>di cui già impegnato *</i> <i>di cui fondo pluriennale</i> previsione di cassa	1.481.929,07 0,00 0,00 2.832.050,88	45.786,97 0,00 0,00 2.460.463,26	45.786,97 0,00 0,00 0,00	45.786,97 0,00 0,00 0,00
TITOLO 4	Rimborso di prestiti	0,00	previsione di competenza <i>di cui già impegnato *</i> <i>di cui fondo pluriennale</i> previsione di cassa	22.224,55 0,00 0,00 22.224,55	23.217,20 0,00 0,00 23.217,20	23.217,20 0,00 0,00 0,00	23.217,20 0,00 0,00 0,00
TITOLO 7	SPESE PER CONTO TERZI E PARTITE DI GIRO	133.521,28	previsione di competenza <i>di cui già impegnato *</i> <i>di cui fondo pluriennale</i> previsione di cassa	669.872,11 0,00 0,00 778.348,27	669.872,11 0,00 0,00 803.393,39	669.872,11 0,00 0,00 0,00	669.872,11 0,00 0,00 0,00
	TOTALE TITOLI	3.346.023,80	previsione di competenza <i>di cui già impegnato *</i> <i>di cui fondo pluriennale</i> previsione di cassa	3.372.775,29 0,00 0,00 5.780.147,24	1.628.985,98 0,00 0,00 4.909.087,94	1.628.985,98 0,00 0,00 0,00	1.628.985,98 0,00 0,00 0,00
	TOTALE GENERALE DELLE SPESE	3.346.023,80	previsione di competenza <i>di cui già impegnato *</i> <i>di cui fondo pluriennale</i> previsione di cassa	3.372.775,29 0,00 0,00 5.780.147,24	1.628.985,98 0,00 0,00 4.909.087,94	1.628.985,98 0,00 0,00 0,00	1.628.985,98 0,00 0,00 0,00

FINANZIAMENTI NON NATIVI PNRR CHE SONO CONFLUITI NEGLI INTERVENTI FINANZIATI DALLE RISORSE DEL PIANO NAZIONALE DI RIPRESA E RESILIENZA AI SENSI DEL DM ECONOMIA E FINANZE DEL 6 AGOSTO 2021 E SUCCESSIVE INTEGRAZIONI:

RIF. PROGETTO DI INVESTIMENTO				RIFERIMENTO PNRR			
Descrizione	CUP	Importo finanziamento	Importo progetto	MISSIONE	COMPONENTE	Investimento	AMMINISTRAZIONE TITOLARE
Manutenzione straordinaria viabilità rurale	I27H22001730001	84.168,35	84.168,35	M2	C4	2.2	MINISTEROINTERNO
Efficientamento energetico dell'impianto di illuminazione pubblica e manutenzione straordinaria dell'impianto fotovoltaico	I22E22000340006	50.000,00	50.000,00	M2	C4	2.2	MINISTERO INTERNO
Manutenzione straordinaria - lavori di messa in sicurezza, allargamento e rifacimento pavimentazione stradale	I27H21005070001	100.000,00	100.000,00	M2	C4	2.2	MINISTERO INTERNO

FINANZIAMENTI PNRR

Missione	intervento strategico	CUP	orizzonte temporale	importo finanziamento	copertura finanziaria a regime	numero investimento PNRR
M1 – C1 – Digitalizzazione, Innovazione e sicurezza nella PA Investimento 1.2 Supporto alla trasformazione della PA locale	Abilitazione al cloud per le PA Locali	I21C22000230006	2022/2023	47.427,00	entrate comunali	01_2022
M1 – C1 – Digitalizzazione, Innovazione e sicurezza nella PA Investimento 1.4.1 Servizi digitali e cittadinanza digitale	Esperienza del Cittadino nei servizi pubblici	I21F22003760006	2022/2024	79.922	entrate comunali	02_2022
M1 – C1 – Digitalizzazione, Innovazione e sicurezza nella PA Investimento 1.4.4 Servizi digitali e cittadinanza digitale	Estensione dell'utilizzo delle piattaforme nazionali di identità digitale - SPID CIE	I21F22001700006	2022/2023	14.000,00	entrate comunali	03_2022

M1 – C1 – Digitalizzazione, Innovazione e sicurezza nella PA Investimento 1.4.3 Servizi digitali e cittadinanza digitale	Adozione app IO	I211F22004290006	2022/2023	4.374,00	entrate comunali	04_2022
--	--------------------	------------------	-----------	----------	------------------	---------

PROGRAMMAZIONE TRIENNALE DELLE OPERE PUBBLICHE 2023-2024-2025

SCHEDA A

**ALLEGATO I SCHEDA A: PROGRAMMA TRIENNALE DELLE OPERE PUBBLICHE 2023 - 2025
DEL COMUNE DI MODULO
QUADRO DELLE RISORSE NECESSARIE ALLA REALIZZAZIONE DEL PROGRAMMA (1)**

TIPOLOGIA RISORSE	Arco temporale di validità del programma			
	Disponibilità finanziaria			Importo Totale
	Primo anno	Secondo anno	Terzo anno	
risorse derivanti da entrate aventi destinazione vincolata per legge	€ 550.000,00	€ -	€ 200.000,00	€ 750.000,00
risorse derivanti da entrate acquisite mediante contrattazione di mutuo	€ -	€ -	€ -	€ -
risorse acquisite mediante apporti di capitali privati	€ -	€ -	€ -	€ -
stanziamenti di bilancio	€ -	€ 14.044.016,90	€ 5.081.301,00	€ 19.125.317,90
finanziamenti acquisibili ai sensi dell'articolo 3 del decreto-legge 31 ottobre 1990, n. 310, convertito con modificazioni della legge 22 dicembre 1990, n. 403	€ -	€ -	€ -	€ -
risorse derivanti da trasferimento di immobili ex art. 191 D. Lgs. 50/2016	€ -	€ -	€ -	€ -
altra tipologia	€ -	€ -	€ -	€ -
totale	€ 550.000,00	€ 14.044.016,90	€ 5.281.301,00	€ 19.875.317,90

SCHEDA B

ALLEGATO I - SCHEDA B: PROGRAMMA TRIENNALE DELLE OPERE PUBBLICHE 2023 - 2025
DEL COMUNE DI MODULO
ELENCO DELLE OPERE INCOMPIUTE

Elenco delle opere incompiute																	
CUP (1)	Descrizione opera	Determinazione dell'amministrazione Tabella B.1	ambito di interesse dell'opera Tabella B.2	anno ultimo quadro economico approvato	importo complessivo dell'intervento (2)	importo complessivo dei lavori (2)	Oneri necessari per l'ultimazione dei lavori	Importo ultimo SAL	Percentuale avanzamento lavori (3)	Causa per la quale l'opera è incompiuta Tabella B.3	L'opera è attualmente fruibile, anche parzialmente dalla collettività?	Stato di realizzazione ex comma 2 art. 1 DM 42/2013 Tabella B.4	Possibile utilizzo ridimensionato dell'Opera	Destinazione d'uso Tabella B.5	Cessazione a titolo di corrispettivo per la realizzazione di altra opera pubblica ai sensi dell'articolo 191 del Codice	Vendita ovvero demolizione (4)	Parte di infrastrutture di rete
					0,00 €	0,00 €	0,00 €	0,00 €									
					0,00 €	0,00 €	0,00 €	0,00 €									
					0,00 €	0,00 €	0,00 €	0,00 €									
					0,00 €	0,00 €	0,00 €	0,00 €									
					0,00 €	0,00 €	0,00 €	0,00 €									
					0,00 €	0,00 €	0,00 €	0,00 €									
					0,00 €	0,00 €	0,00 €	0,00 €									
					0,00 €	0,00 €	0,00 €	0,00 €									
					0,00 €	0,00 €	0,00 €	0,00 €									

SCHEDA C

ALLEGATO I - SCHEDA C: PROGRAMMA TRIENNALE DELLE OPERE PUBBLICHE 2023 - 2025
 DEL COMUNE DI MODULO
 ELENCO DEGLI IMMOBILI DISPONIBILI

Elenco degli immobili disponibili art. 21, comma 8, e art. 191 del D.Lgs. 50/2016															
Codice univoco immobile (1)	Riferimento CUI intervento (2)	Riferimento CUP Opera incompiuta (3)	Descrizione immobile	Codice Istat			Localizzazione - CODICE NUTS	trasferimento immobile a titolo corrispettivo ex comma 1 art. 191 Tabella C.1	Immobili disponibili ex articolo 21 comma 8 Tabella C.2	già incluso in programma di dismissione di cui art. 27 DL 201/2011, convertito dalla L. 214/2011 Tabella C.3	Tipo disponibilità se immobile derivante da Opera incompiuta di cui si è dichiarata l'insussistenza dell'interesse Tabella C.4	Valore stimato			
				Reg.	Prov.	Com.						Primo anno	Secondo anno	Terzo anno	Totale
												0,00 €	0,00 €	0,00 €	0,00 €
												0,00 €	0,00 €	0,00 €	0,00 €
												0,00 €	0,00 €	0,00 €	0,00 €
												0,00 €	0,00 €	0,00 €	0,00 €
												0,00 €	0,00 €	0,00 €	0,00 €
												0,00 €	0,00 €	0,00 €	0,00 €

SCHEDA D

ALLEGATO I - SCHEDA D: PROGRAMMA TRIENNALE DELLE OPERE PUBBLICHE 2023 - 2025
DEL COMUNE DI MODULO
ELENCO DEGLI INTERVENTI DEL PROGRAMMA

Numero intervento CUI (1)	Cod. Int. Amm.ne (2)	Codice CUP (3)	Annualità nella quale si prevede di dare avvio alla procedura di affidamento	lotto funzionale (5)	lavoro complesso (6)	Responsabile del procedimento (4)	codice STAT			localizzazione - codice NUTS	Tipologia Tabella D.1	Settore e sottosettore intervento Tabella D.2	Descrizione dell'intervento	Livello di priorità (7) Tabella D.3	STIMA DEI COSTI DELL'INTERVENTO (8)					Intervento aggiunto o variato a seguito di modifica programma (12) Tabella D.5
							Reg.	Prov.	Com.						Primo anno	Secondo anno	Terzo anno	Costi su annualità successive	Importo complessivo (9)	
00161500913201400001	1		2023	NO	NO	ALBERTO MURA	020	095	080	ITG20		Interventi di manutenzione straordinaria strade comunali	3	€ -	€ 120.000,00	€ -	€ -	120.000,00	NO	
00161500913201400002	2		2023	NO	NO	ALBERTO MURA	020	095	080	ITG20		Efficienza energetica edifici comunali	3	€ -	€ 538.738,90	€ -	€ -	538.738,90	NO	
00161500913201400003	3		2023	NO	NO	ALBERTO MURA	020	095	080	ITG20		Realizzazione pista ciclabile	3	€ -	€ 140.000,00	€ -	€ -	140.000,00	NO	
00161500913201400004	4		2023	NO	NO	ALBERTO MURA	020	095	080	ITG20		Stabilizzazione e collegamento dei siti archeologici con realizzazione di percorsi a cavallo e a piedi	3	€ -	€ 350.000,00	€ -	€ -	350.000,00	NO	
00161500913201400005	5		2023	NO	NO	ALBERTO MURA	020	095	080	ITG20		Riqualificazioni muri di scavalgo interni all'abitato	3	€ -	€ 150.000,00	€ -	€ -	150.000,00	NO	
00161500913201400006	6		2023	NO	NO	ALBERTO MURA	020	095	080	ITG20		Realizzazione allegro di fianco	3	€ -	€ 350.000,00	€ -	€ -	350.000,00	NO	
00161500913201400007	7		2023	NO	NO	ALBERTO MURA	020	095	080	ITG20		Completamento e ampliamento cimitero comunale	3	€ -	€ 150.000,00	€ -	€ -	150.000,00	NO	
00161500913201400008	8		2023	NO	NO	ALBERTO MURA	020	095	080	ITG20		Riqualificazioni e dotazione di nuovi sottosevizi di strade di interesse locale	3	€ -	€ 200.000,00	€ -	€ -	200.000,00	NO	
00161500913201400009	9		2023	NO	NO	ALBERTO MURA	020	095	080	ITG20		Riqualificazioni Piazza Intime al centro storico	3	€ -	€ 131.000,00	€ -	€ -	131.000,00	NO	
00161500913201400010	10		2023	NO	NO	ALBERTO MURA	020	095	080	ITG20		Restauo della chiesa parrocchiale di S.Andrea Apostolo	3	€ -	€ 250.000,00	€ -	€ -	250.000,00	NO	
00161500913201400011	11		2024	NO	NO	ALBERTO MURA	020	095	080	ITG20		Ripristino opere murarie a difesa del suolo e della viabilità stradale	3	€ -	€ -	€ 700.000,00	€ -	700.000,00	NO	
00161500913201400012	12		2024	NO	NO	ALBERTO MURA	020	095	080	ITG20		Realizzazione casa di riposo per anziani	2	€ -	€ -	€ 600.000,00	€ -	600.000,00	NO	
00161500913201400013	13		2024	NO	NO	ALBERTO MURA	020	095	080	ITG20		Potenziamento rete idrica potabile e non	3	€ -	€ -	€ 2.181.301,00	€ -	2.181.301,00	NO	
00161500913201400014	14		2024	NO	NO	ALBERTO MURA	020	095	080	ITG20		Stabilizzazione idrogeologica dell'agro di Modulo	2	€ -	€ -	€ 1.200.000,00	€ -	1.200.000,00	NO	
00161500913201400015	15		2024	NO	NO	ALBERTO MURA	020	095	080	ITG20		Realizzazione centro diurno di accoglienza per persone diversamente abili	2	€ -	€ -	€ 400.000,00	€ -	400.000,00	NO	
00161500913201400016	16		2024	NO	NO	ALBERTO MURA	020	095	080	ITG20		Fabbrica ludoteca e zona didattica	3	€ -	€ 540.000,00	€ -	€ -	540.000,00	NO	
00161500913201600017	17		2024	NO	NO	ALBERTO MURA	020	095	080	ITG20		Vigneto laboratorio sperimentale	3	€ -	€ 200.000,00	€ -	€ -	200.000,00	NO	
00161500913201800018	18		2023	NO	NO	ALBERTO MURA	020	095	080	ITG20		Manutenzione straordinaria della viabilità rurale	1	€ -	€ -	€ 200.000,00	€ -	200.000,00	NO	
00161500913201800019	19	03J12006770001	2024	NO	NO	ALBERTO MURA	020	095	080	ITG20		Ristrutturazione di un fabbricato ad adibire a Centro servizi	1	€ 550.000,00	€ -	€ -	€ -	550.000,00	NO	
00161500913201800020	20		2023	NO	NO	ALBERTO MURA	020	095	080	ITG20		Riqualificazioni dell'impianto di depurazione	1	€ -	€ 645.598,00	€ -	€ -	645.598,00	NO	
00161500913201800021	21		2023	NO	NO	ALBERTO MURA	020	095	080	ITG20		Riqualificazioni e miglioramento funzionale del campo sportivo polivalente comunale	1	€ -	€ 300.000,00	€ -	€ -	300.000,00	NO	
00161500913201800022	22		2023	NO	NO	ALBERTO MURA	020	095	080	ITG20		Realizzazione di un giardino botanico	1	€ -	€ 754.000,00	€ -	€ -	754.000,00	NO	
00161500913201900023	23		2023	NO	NO	ALBERTO MURA	020	095	080	ITG20		Realizzazione sistema vasche antiscandalo	1	€ -	€ 215.000,00	€ -	€ -	215.000,00	NO	
00161500913202200024	24		2023	NO	NO	ALBERTO MURA	020	095	080	ITG20		Realizzazione area scata per mobilità elettrica	1	€ -	€ 330.000,00	€ -	€ -	330.000,00	SI	
00161500913202200025	25		2023	NO	NO	ALBERTO MURA	020	095	080	ITG20		Riqualificazioni dell'area ecologica	1	€ -	€ 140.000,00	€ -	€ -	140.000,00	SI	
00161500913202200026	26		2023	NO	NO	ALBERTO MURA	020	095	080	ITG20		Realizzazione di un parco giochi inclusivo	1	€ -	€ 583.000,00	€ -	€ -	583.000,00	SI	
00161500913202200027	27		2023	NO	NO	ALBERTO MURA	020	095	080	ITG20		Realizzazione di un palazzetto dello sport	1	€ -	€ 612.500,00	€ -	€ -	612.500,00	SI	
00161500913202200028	28		2023	NO	NO	ALBERTO MURA	020	095	080	ITG20		Realizzazione di una biblioteca multilingua	1	€ -	€ 563.180,00	€ -	€ -	563.180,00	SI	
00161500913202200029	29		2023	NO	NO	ALBERTO MURA	020	095	080	ITG20		Recupero ed ampliamento del teatro	1	€ -	€ 1.000.000,00	€ -	€ -	1.000.000,00	SI	
00161500913202200030	30		2023	NO	NO	ALBERTO MURA	020	095	080	ITG20		Percorsi di valorizzazione agraria ed archeologica	1	€ -	€ 1.240.000,00	€ -	€ -	1.240.000,00	SI	
00161500913202200031	31		2023	NO	NO	ALBERTO MURA	020	095	080	ITG20		Creazione alloggi a canone moderato	1	€ -	€ 2.000.000,00	€ -	€ -	2.000.000,00	SI	
00161500913202200032	32		2023	NO	NO	ALBERTO MURA	020	095	080	ITG20		Ristrutturazione immobili per realizzazioni locali per co-working	1	€ -	€ 500.000,00	€ -	€ -	500.000,00	SI	
00161500913202200033	33		2023	NO	NO	ALBERTO MURA	020	095	080	ITG20		Realizzazione tele-vi - ti	1	€ -	€ 530.000,00	€ -	€ -	530.000,00	SI	
00161500913202200034	34		2023	NO	NO	ALBERTO MURA	020	095	080	ITG20		Realizzazione di una struttura socio - sanitaria intergrade	1	€ -	€ 1.500.000,00	€ -	€ -	1.500.000,00	SI	
														€ 550.000,00	€ 14.044.016,90	€ 5.281.301,00	€ -	€ 19.875.317,90		

SCHEDA E

ALLEGATO I - SCHEDA E: PROGRAMMA TRIENNALE DELLE OPERE PUBBLICHE 2023 - 2025
DEL COMUNE DI MODOLO
INTERVENTI RICOMPRESI NELL'ELENCO ANNUALE

CODICE UNICO INTERVENTO - CUI	CUP Ereditato da scheda D	DESCRIZIONE INTERVENTO Ereditato da scheda D	RESPONSABILE DEL PROCEDIMENTO Ereditato da scheda D	Importo annualità Ereditato da scheda D	IMPORTO INTERVENTO Ereditato da scheda D	Finalità Tabella E.1	Livello di priorità Ereditato da scheda D	Conformità urbanistica	Verifica vincoli ambientali	LIVELLO DI PROGETTAZIONE Tabella E.2	CENTRALE DI COMMITTEENZA O SOGGETTO AGGREGATORE AL QUALE SI INTENDE DELEGARE LA PROCEDURA DI AFFIDAMENTO		Intervento aggiunto o variato a seguito di modifica programma (*) Ereditato da scheda D
											codice AUSA	denominazione	
00161500913201800019	I23I12000770001	Ristrutturazione di un fabbricato da adibire a Centro servizi	ALBERTO MURA	550.000,00 €	550.000,00 €	CPA	1	SI	SI	4			

SCHEDA F

ALLEGATO I - SCHEDA F: PROGRAMMA TRIENNALE DELLE OPERE PUBBLICHE 2023 - 2025
DEL COMUNE DI MODOLO
ELENCO DEGLI INTERVENTI PRESENTI NELL'ELENCO ANNUALE DEL PRECEDENTE PROGRAMMA TRIENNALE E NON RIPROPOSTI E NON AVVIATI

CODICE UNICO INTERVENTO - CUI	CUP	DESCRIZIONE INTERVENTO	IMPORTO INTERVENTO	Livello di priorità	motivo per il quale l'intervento non è riproposto (1)

ALLEGATO I - SCHEDA F: PROGRAMMA TRIENNALE DELLE OPERE PUBBLICHE 2022 - 2024
DEL COMUNE DI MODULO

ELENCO DEGLI INTERVENTI PRESENTI NELL'ELENCO ANNUALE DEL PRECEDENTE PROGRAMMA TRIENNALE E NON RIPROPOSTI E NON
AVVIATI

CODICE UNICO INTERVENTO - CUI	CUP	DESCRIZIONE INTERVENTO	IMPORTO INTERVENTO	Livello di priorità	motivo per il quale l'intervento non è riproposto (1)

Il referente del programma
(Arch. Alberto Mura)

SPESA PER ACQUISTO DI BENI E SERVIZI 2023-2024

SCHEDA A: PROGRAMMA BIENNALE DEGLI ACQUISTI DI FORNITURE E SERVIZI 2023 - 2024
DEL COMUNE DI MODULO

QUADRO DELLE RISORSE NECESSARIE ALLA REALIZZAZIONE DEL PROGRAMMA

TIPOLOGIA RISORSE	Arco temporale di validità del programma		
	Disponibilità finanziaria (1)		Importo Totale (2)
	Primo anno	Secondo anno	
Risorse derivanti da entrate aventi destinazione vincolata per legge	€ 65.421,54	€ 0,00	€ 65.421,54
Risorse derivanti da entrate acquisite mediante contrazione di mutuo	€ 0,00	€ 0,00	€ 0,00
Risorse acquisite mediante apporti di capitali privati	€ 0,00	€ 0,00	€ 0,00
Stanziameti di bilancio	€ 0,00	€ 0,00	€ 0,00
Finanziamenti acquisibili ai sensi dell'articolo 3 del decreto-legge 31 ottobre 1990, n. 310, convertito con modificazioni dalla legge 22 dicembre 1990, n. 403	€ 0,00	€ 0,00	€ 0,00
Risorse derivanti da trasferimento di immobili	€ 0,00	€ 0,00	€ 0,00
Altro	€ 0,00	€ 0,00	€ 0,00
totale	65.421,54	0,00	65.421,54

**SCHEDA B: PROGRAMMA BIENNALE DEGLI ACQUISTI DI FORNITURE E SERVIZI 2023 - 2024
DEL COMUNE DI MODULO**

ELENCO DEGLI ACQUISTI DEL PROGRAMMA

Codice Unico intervento CUI (1)	Annuali in base alle quali si prevede di dare avvio alla procedura di affidamento	Codice CUP (2)	Acquisto riepilogativo nell'importo complessivo di un lavoro o di altra acquisizione presente in programmazione di lavori, beni e servizi	CUI lavoro o altra acquisizione nell'importo complessivo dell'acquisto è eventualmente ricompreso (3)	Lotto funzionale (4)	Ambito geografico di esecuzione dell'acquisto	Settore	CPV (5)	Descrizione dell'acquisto	Livello di priorità (6)	Responsabile del Procedimento (7)	Durata del contratto	L'acquisto è relativo a nuovo affidamento di contratto in essere (8)	STIMA DEI COSTI DELL'ACQUISTO						CENTRALE DI COMMITTEEA O SOGGETTO AGGREGATORE AL QUALE SI FARA' RICORSO PER L'ESPLETAMENTO DELLA PROCEDURA DI AFFIDAMENTO (11)		Acquisto aggiuntivo o variale a seguito di modifica programma (12)	
														Primo anno	Secondo anno	Costi su annualità successive	Totale (9)	Apporto di capitale privato (10)		codice AUSA	denominazione		
																		Importo	Tipologia				
																							somma (10)
500161500913202300001	2023		SI	No	ITG2B	Servizi	71221000-3	servizio di progettazione esecutiva, direzione dei lavori e coordinamento della sicurezza in fase di progettazione ed esecuzione dei lavori di "Pavimento e ripavimentazione di un marciapiede di	1. priorità massima	Alberto Mura	20	No	€ 65.421,54	€ 0,00	€ 0,00	€ 65.421,54							
														65.421,54	0,00	0,00	65.421,54	somma (10)					

*11 riferimento del committeente

ALLEGATO II - SCHEDA C: PROGRAMMA BIENNALE DEGLI ACQUISTI DI FORNITURE E SERVIZI 2023 - 2024

DEL COMUNE DI MODULO

**ELENCO DEGLI INTERVENTI PRESENTI NELLA PRIMA ANNUALITÀ
DEL PRECEDENTE PROGRAMMA BIENNALE E NON RIPROPOSTI E NON AVVIATI**

Codice Unico Intervento - CUI	CUP	Descrizione acquisto	Importo acquisto	Livello di priorità	Motivo per il quale l'intervento non è riproposto (1)

PROGRAMMAZIONE TRIENNALE DEL FABBISOGNO DI PERSONALE 2023-2024-2025

Personale in servizio al 30-11-2022

SERVIZI	AREA	PROFILO	CATEGORIA	POSTI DI LAVORO
Segretario Comunale		In convenzione con i Comuni di Silanus e Suni	Capo convenzione Silanus	
Demografici-Vigilanza-Elettorale		Istruttore Amministrativo	C	n° 1 full-time / 36 ore tempo indeterminato
Amministrativo		Istruttore Direttivo Amministrativo	D	n° 1 full-time / 36 ore tempo indeterminato
Sociale		Assistente Sociale	D	n° 1 full-time, tempo indeterminato - in convenzione 12 ore Comune di Modolo, 6 ore Unione dei Comuni della Planargia, 18 ore Comune di Sennariolo
Finanziario	Contabile	Istruttore Contabile	D	n° 1 full-time, tempo indeterminato, in convenzione 12 ore con Unione dei Comuni della Planargia
Tecnico	Tecnica	Istruttore Direttivo	D	Collaborazione comma 557, 12 ore settimanali
Tecnico	Tecnica	Istruttore tecnico	D	n° 1 part-time, 18 ore - tempo determinato
Operaio		Operaio generico	B	Somministrazione lavoro interinale, part-time 18 ore settimanali

PIANO ANNUALE DELLE ASSUNZIONI

ANNO 2023	ANNO 2024	Anno 2025
NESSUNA ASSUNZIONE	n° 1 Istruttore Direttivo Tecnico part-time, 18 ore - tempo indeterminato	Nessuna assunzione

PROSPETTO SPESE DEL PERSONALE

	2008 per enti non soggetti al patto	Previsione 2023	Previsione 2024	Previsione 2025
Spese macroaggregato 101 Stipendio + spese segretaria + oneri	€ 158.151,72	€ 215.238,24	€ 215.238,24	€ 215.238,24
Spese macroaggregato 103 (ad es. rimborsi per missioni, spese di formazione, buoni pasto, ecc.)	€ 19.690,08	€ 2.500,00	€ 2.500,00	€ 2.500,00
Irap macroaggregato 102 IRAP	€ 19,00	€ 19.994,81	€ 19.994,81	€ 19.994,81
Altre spese:macroaggregato 104 trasferimenti enti per personale in convenzione	€ 8.478,29			
Altre spese: reiscrizioni imputate all'esercizio successivo Produttività				
Altre spese: spese consultazioni elettorali		€ 4.000,00	€ 4.000,00	€ 4.000,00
Altre spese: da specificare...MISSIONI		€ 1.200,00	€ 1.200,00	€ 1.200,00
(+) Totale spese di personale (A)	€ 186.339,09	€ 242.933,05	€ 242.933,05	€ 242.933,05
Spese derivanti dai rinnovi contrattuali progressi (35.461,10+3.883,81)		€ 60.975,00	€ 60.975,00	€ 60.975,00
Costo personale comandato o in convenzione presso altre amministrazioni (e da queste rimborsato) dal 01.08.2019 12 ore a Unione Planargia		€ 41.300,00	€ 41.300,00	€ 41.300,00
Spese per formazione del personale		€ 531,64	€ 531,64	€ 531,64
Rimborsi per missioni		€ 1.200,00	€ 1.200,00	€ 1.200,00
Spese per straordinari ed altri oneri di personale rimborsati dallo Stato (dalla Regione o dalla Provincia) per attività elettorale		€ 4.000,00	€ 4.000,00	€ 4.000,00
Spese per incentivi al personale per progettazione opere pubbliche, ICI, condoni, avvocatura				
Spese personale il cui costo sia a carico di finanziamenti comunitari o privati (Cantieri Comunali) +rimborso operatore sociale RAS		€ 24.248,17	€ 24.248,17	€ 24.248,17
(-) Totale Componenti escluse (B)	€ 48.612,21	€ 132.254,81	€ 132.254,81	€ 132.254,81
(=) Componenti assoggettate al limite di spesa A-B	€ 137.726,88	€ 110.678,24	€ 110.678,24	€ 110.678,24
differenza rispetto al limite spese personale 2008		€ 27.048,64	€ 27.048,64	€ 27.048,64

SPESE PER INCARICHI DI COLLABORAZIONE AUTONOMA (ART. 7 COMMA 6, D.LGS. 165/2001 ED ARTICOLO 3, COMMA 56 DELLA LEGGE N. 244/2007, COME MODIFICATO DALL'ART. 46, COMMA 3, DEL D. L. N. 112/2008.

Nel triennio 2023/2025 non sono previsti incarichi di consulenza o collaborazione

PIANO TRIENNALE 2023/2025 DI RAZIONALIZZAZIONE SPESE DI FUNZIONAMENTO

I commi 594 - 599 dell'articolo 2 della Legge 244/2007 (Legge Finanziaria 2008) introducono alcune misure tendenti al contenimento della spesa per il funzionamento delle strutture delle Pubbliche Amministrazioni di cui all'articolo 1, comma 2, del D .Lgs 165/2001. Tali misure si concretizzano essenzialmente nell'adozione di Piani triennali finalizzati a razionalizzare l'utilizzo di una serie di beni. L'articolo 2, commi 594 - 595, individua i beni che saranno oggetto di tale razionalizzazione. In particolare si tratta di:

- dotazioni strumentali anche informatiche - autovetture di servizio;
- beni immobili ad uso abitativo o di servizio con esclusione dei beni infrastrutturali - apparecchiature di telefonia mobile.

I Piani devono essere operativi e specificare le azioni di razionalizzazione. A fronte dell'obbligo dell'adozione di un Piano triennale il comma 597 del medesimo articolo 2 prevede che a consuntivo debba essere redatta una relazione da inviare agli organi di controllo interno ed alla Sezione regionale della Corte dei Conti competente.

L'articolo 2, comma 568, richiede altresì un obbligo di pubblicazione dei piani triennali sui siti internet degli Enti.

Note introduttive

Di seguito vengono indicati i provvedimenti che si intende assumere nel merito al fine di ottemperare alle disposizioni di Legge finalizzate alla razionalizzazione delle strutture e dei beni in dotazione all'Ente, tenendo comunque in giusto conto che, considerate le strutture a disposizione già contenute in termini di spese e razionalizzazione dell'utilizzo, non verranno proposti drastici tagli che andrebbero a discapito dell'efficienza e dell'efficacia dei servizi da erogare alla collettività.

Caratteristiche del Comune di Modolo

Al fine di inquadrare con precisione l'ambito delle misure di razionalizzazione delle strutture e dei beni in dotazione dell' Ente, si precisano i seguenti dati:

- Superficie territoriale kmq 2,52
- Nr. 155 abitanti al 31.12.2021
- Vicinanza dal Capoluogo Km. 60

- Dipendenti con contratto a tempo indeterminato e pieno = 4
- Dipendenti con contratto a tempo indeterminato in convenzione = 2
- Dipendenti con contratto a tempo determinato e pieno = 0
- Dipendenti con contratto a tempo determinato part time = 1
- Dipendenti a tempo pieno di altra Amministrazione utilizzati ai sensi dell'art. 1, comma 557, legge 311/2004 = 1
- Dipendenti in comando da altra Amministrazione = 0
- Tirocini formativi = 0.

Dotazioni Informatiche

L'Amministrazione Comunale di Modolo ha attualmente in dotazione i seguenti strumenti:

- N° 11 PC in rete locale;
- N° 1 apparecchio fax;
- N° 7 stampanti locali;
- N° 3 scanner locali;
- N° 2 fotocopiatori con funzione di stampante di rete e scanner;
- N° 1 server di rete.

L'attuale sistema di lavoro prevede una postazione informatica per ciascuno degli operatori. Non è ipotizzabile, allo stato attuale, una riduzione delle postazioni informatiche.

Criteri di gestione delle dotazioni informatiche

Le dotazioni informatiche assegnate verranno gestite secondo i seguenti criteri generali:

La sostituzione delle apparecchiature potrà avvenire solo nel caso di guasto, qualora la valutazione costi-benefici relativa alla riparazione dia esito sfavorevole o nel caso in cui non vi fosse la capacità di supportare efficacemente l'evoluzione di un applicativo: Nel caso di sostituzione per insufficiente capacità elaborativa, l'apparecchiatura verrà utilizzata in ambiti dove sono richieste performances inferiori.

L'individuazione dell'attrezzatura informatica a servizio delle diverse postazioni di lavoro verrà effettuata secondo i principi dell'efficacia operativa e dell'economicità.

L'attuale dotazione di stampanti, necessaria per il corretto funzionamento degli uffici, appare sufficiente.

Ove possibile la dotazione software sarà rappresentata da ambienti operativi e applicativi open source, con il conseguente abbattimento dei costi di licenza e aggiornamento.

La sicurezza antivirus è affidata ad un software di rete, permettendo così un monitoraggio efficace della situazione ed una gestione più razionale degli interventi.

Attualmente vengono utilizzati n. 2 fotocopiatori che svolgono anche funzioni di stampante di rete e scanner con condivisione in rete dei documenti acquisiti a disposizione di tutti gli uffici.

Sarà utilizzata razionalmente la carta, procedendo all'invio all' esterno e allo scambio tra gli uffici interni di comunicazioni, atti e documenti amministrativi mediante posta elettronica.

Nell'adozione degli atti amministrativi non regolati dalla legge, e nell'ottica di semplificazione e snellimento delle procedure e dell'inutile aggravio di lavoro per gli uffici comunali, si adottano misure di contenimento delle spese relative alla carta e alla riproduzione dei provvedimenti di competenza del Funzionario o del Responsabile dell'Area.

Per quanto concerne la connettività verso Internet, si dispone di linea ADSL Telecom, affiancata da linea WIFI Vodafone, linea FTTC Fibra mista rame della SIRIUS TEC.

Di norma e quando possibile, gli acquisti informatici verranno effettuati utilizzando se possibile le convenzioni Consip.

Dismissione di dotazioni strumentali

Non si prevede la dismissione di dotazioni informatiche al di fuori di casi di guasto irreparabile od

obsolescenza. L'eventuale dismissione di apparecchiature informatiche derivante da una razionalizzazione dell'utilizzo delle strumentazioni, comporterà la più opportuna riallocazione fino

al termine del ciclo di vita.

Apparecchi di telefonia - Telefonia Fissa

E' previsto un apparecchio di telefonia per ogni posto di lavoro collegato al centralino, che sarà di tipo digitale a risposta automatica, con riduzione al minimo del numero delle linee necessarie a supportare le comunicazioni e dotato, inoltre, di funzioni VOIP (telefonia via Internet) con potenziale conseguente forte abbattimento dei costi di utilizzo.

Il centralino e gli apparecchi sono forniti in comodato dalla Ditta affidataria del servizio di connessione Fibra mista rame della SIRIUS TEC e sono sostituiti in caso di malfunzionamento dalla Ditta incaricata.

Telefonia Mobile

Il Comune di Modolo non ha in essere contratti di telefonia mobile.

Veicoli in servizio

Il Comune dispone di n. 2 autovetture:

- Una Fiat punto, destinata prioritariamente agli interventi di protezione civile e secondariamente ad uso degli Uffici.
- una C4 citronen completamente elettrica, acquistata con i fondi del FSC Bando Mobilità elettrica.

Inoltre, ad uso dell'ufficio tecnico-manutentivo si dispone di un autocarro.